

GSS 觀揚資訊 股份有限公司
Galaxy Software Services

108 年度年報

Annual Report

Galaxy Software Services

年報查詢網址

公開資訊觀測站 | <http://mops.twse.com.tw>

公司網站 | <https://www.gss.com.tw>

刊印 | 中華民國 109 年 5 月 5 日

一、本公司發言人、代理發言人姓名、職稱、聯絡電話及電子郵件信箱：

發言人姓名：林秋丹

職稱：處長

電話：(02)2586-7890

電子郵件信箱：gssir@gss.com.tw

代理發言人姓名：陳淑卿

職稱：執行長特助

電話：(02)2586-7890

電子郵件信箱：gssir@gss.com.tw

二、總公司、分公司、工廠之地址及電話：

總公司：

總公司：台北市中山區德惠街9號5樓

電話：(02)2586-7890

高雄辦公室：高雄市鼓山區明華路317號6樓

電話：(07)586-6195

分公司：無。

工廠：無。

三、股票過戶機構之名稱、地址、網址及電話：

名稱：群益金鼎證券股份有限公司

地址：台北市大安區敦化南路二段97號B2

網址：<http://www.capital.com.tw>

電話：(02)2702-3999

四、最近年度財務報告簽證會計師姓名、事務所名稱、地址、網址及電話：

會計師姓名：陳蓓琪、于紀隆會計師

事務所名稱：安侯建業聯合會計師事務所

地址：台北市信義路5段7號68樓

網址：<http://www.kpmg.com/tw/>

電話：(02)8101-6666

五、海外有價證券掛牌買賣之交易場所名稱及查詢該海外有價證券資訊之方式：不適用

六、公司網址：<https://www.gss.com.tw/>

目 錄

壹、 致股東報告書	1
一、一〇八年度營業結果	1
二、一〇九年度營業計畫概要	3
貳、 公司簡介	4
一、設立日期.....	4
二、公司沿革.....	4
參、 公司治理報告	7
一、組織系統.....	7
二、董事、監察人、總經理、副總經理、協理、各部門及分支機構主管資料.....	9
三、最近年度給付董事、監察人、總經理及副總經理等之酬金	16
四、公司治理運作情形	24
五、會計師公費資訊	44
六、更換會計師資訊	45
七、公司之董事長、總經理、負責財務或會計事務之經理人，最近一年內曾任職於簽證會計師所屬事務所或其關係企業之情形	46
八、最近年度及截至年報刊印日止，董事、監察人、經理人及持股比例超過百分之十之股東股權移轉及股權質押變動情形	47
九、持股比例占前十名之股東，其相互間為關係人或為配偶、二親等以內之親屬關係之資訊	48
十、公司、公司之董事、監察人、經理人及公司直接或間接控制之事業對同一轉投資事業之持股數，並合併計算綜合持股比例	48
肆、 募資情形	49
一、公司資本及股份	49
二、公司債(含海外公司債)辦理情形.....	54
三、特別股辦理情形	54
四、海外存託憑證之辦理情形	54
五、員工認股權憑證辦理情形	54
六、併購或受讓他公司股份發行新股辦理情形	54
七、資金運用計畫執行情形	54
伍、 營運概況	55
一、業務內容.....	55
二、市場及產銷概況	68
三、最近二年度及截至年報刊印日止從業員工資料	74
四、環保支出資訊.....	74
五、勞資關係.....	75
六、重要契約.....	76
陸、 財務概況	77

一、最近五年度簡明資產負債表及綜合損益表	77
二、最近五年度財務分析	81
三、最近年度財務報告之審計委員會審查報告	85
四、最近年度財務報告，含會計師查核報告、兩年對照之資產負債表、綜合損益表、權益變動表、現金流量表及附註或附表	86
五、最近年度經會計師查核簽證之公司個體財務報告。但不含重要會計項目明細表.....	86
六、公司及其關係企業最近年度及截至年報刊印日止，如有發生財務週轉困難情事，應列明其對本公司財務狀況之影響	86
柒、財務狀況及財務績效之檢討分析與風險事項	87
一、財務狀況.....	87
二、財務績效.....	88
三、現金流量.....	89
四、最近年度重大資本支出對財務業務之影響	89
五、最近年度轉投資政策、其獲利或虧損之主要原因、改善計畫及未來一年投資計畫.....	90
六、風險事項應分析評估最近年度及截至年報刊印日止之下列事項	91
七、其他重要事項.....	93
捌、特別記載事項	94
一、關係企業相關資料	94
二、最近年度及截至年報刊印日止，私募有價證券辦理情形，應揭露股東會或董事會通過日期與數額、價格訂定之依據及合理性、特定人選擇之方式、辦理私募之必要理由、私募對象、資格條件、認購數量、與公司關係、參與公司經營情形、實際認購（或轉換）價格、實際認購（或轉換）價格與參考價格差異、辦理私募對股東權益影響、自股款或價款收足後迄資金運用計畫完成，私募有價證券之資金運用情形、計畫執行進度及計畫效益顯現情形	97
三、最近年度及截至年報刊印日止，子公司持有或處分本公司股票情形	97
四、其他必要補充說明事項	97
玖、最近年度及截至年報刊印日止，如發生本法第三十六條第三項第二款所定對股東權益或證券價格有重大影響之事項，亦應逐項載明.....	97
壹拾、附錄.....	98
一、108 年度合併財務報告	98
二、108 年度個體財務報告	150

壹、致股東報告書

叡揚資訊是定位於提供資訊軟體與服務以解決企業資訊化的需求，成立之初，即引進有效提升系統效能、穩定性以及開發應用系統所需的生產力工具。由於技術及服務能力受到客戶認同，不久即開始提供「企業 e 化應用軟體」的專案服務並歷經一段時間後成功發展為套裝產品，包括人資系統、公文管理系統、客戶關係管理、企業知識社群平台及金融業徵授信與風險管理解決方案，後於民國 99 年開始將上述累積的領域知識結合雲端技術，在行動化優先與使用者體驗考量下，陸續推出一系列針對中小企業以租用模式的雲端 SaaS 服務，可說是目前提供最多 SaaS 服務的台灣廠商。

在提供大型民營企業與政府單位的專案服務過程中，發展出「運帷服務」，並在資訊安全成為問題之初，即引進頂尖的資安工具並建立技術服務能量，也逐步將自有品牌的軟體及雲端服務拓展至日本、中國、東南亞等海外市場。

一、一〇八年度營業結果

本公司 108 年度合併營收淨額為 967,847 仟元，較 107 年度成長 9.67%；營業毛利為 504,114 仟元，較 107 年度增加 20.56%；本期淨利為 88,492 仟元，較 107 年度增加 21.40%，每股盈餘為 3.66 元。

108 年度在資訊治理、資安、Vitals ESP(Enterprise Social Platform)企業知識社群平台等產品線持續維持高度的成長，以及運帷服務亦有不錯的成長下，營收與獲利再創新高。

(一) 營業計畫實施成果

1. 財務績效比較分析表

單位：新台幣仟元

項目	年度	107 年度	108 年度	差異	
				金額	%
營業收入淨額		882,490	967,847	85,357	9.67
營業成本		464,347	463,733	(614)	(0.13)
營業毛利		418,143	504,114	85,971	20.56
營業費用		340,047	411,182	71,135	20.92
營業利益		78,096	92,932	14,836	19.00
營業外收入及(支出)		6,587	10,270	3,683	55.91
稅前淨利		84,683	103,202	18,519	21.87
所得稅費用		11,791	14,710	2,919	24.76
本期淨利		72,892	88,492	15,600	21.40

(二) 預算執行情形

依據公開發行公司公開財務預測資訊處理準則規範，本公司 108 年度毋需編製財務預測。

(三) 財務收支及獲利能力分析

1. 國際財務報導準則-合併財務報表

分析項目		年度	
		107 年度	108 年度
財務結構%	負債占資產比率	50.86	50.73
	長期資金占不動產、 廠房及設備比率	192.85	231.30
償債能力%	流動比率	130.56	138.08
	速動比率	103.26	107.51
	利息保障倍數	232.37	474.40
獲利能力	資產報酬率(%)	9.46	9.60
	權益報酬率(%)	19.47	19.47
	稅前純益占實收資本額比率(%)	38.49	42.65
	純益率(%)	8.26	9.14
	每股盈餘(元)	3.24	3.66

(四) 研究發展狀況

1. 研究發展計劃

公司產品	研究發展
企業 e 化 應用軟體	<ul style="list-style-type: none"> 加入 AI 運算，主動將工作相關的人、事、時、地、文件進行關聯，並計算使用者行為軌跡，主動回饋所有關心或想要的資訊，幫助組織內人員在學習、規劃及執行時能觸類旁通，精準推薦更多資訊，協助企業進入 AI 辦公新紀元。 結合 AI 及 Bot 技術，打造具有理解自然語言能力的智慧機器人助理。除隨時提醒使用者待辦事項外，並提供公文系統的智慧分文建議、例稿推薦、建議分類；人資系統的新進人員繳交相關文件的跟催、員工出勤異常的提醒等智能服務，讓使用者在辦公的過程中隨時提供相關協助。 提供 Q&A 智慧客服功能，透過機器學習不斷地累積知識，以利更快更精準地解答員工的問題。
運帷服務	因應客戶產業特性，在提供客製化系統開發的同時，發展出標準化的系統軟體--多源智慧追蹤平台，提供企業組織各類表報蒐集、進行智慧化追蹤管理，可整合各單位填報格式，搭配多元欄位庫、簽核流程、彈性架構與週期追蹤提醒等內建模組，讓資料蒐集更彈性、快速、正確與即時，同時可整合單位組織架構讓簽核更便利，滿足企業各式案件控管需求，突破成長瓶頸。
雲端與 巨量資料服務	增設客服機器人，朝智能客服方向前進，以 AI 技術作為智能客服的發展，提升服務效率與服務品質。

2. 一〇八年度開發成功之產品

產品類別	研發成果
整合型知識工作者平台	S.P.E.E.D. 3.0 公文線上簽核管理系統加入 AI 運算， 增強以文找文及智慧分文
雲端服務	Vital LCA 長照機構評鑑
智慧染整分析技術	推出智慧染整，總色差智慧分析技術及水洗牢度智慧分析技術

二、一〇九年度營業計畫概要

近年來軟體及資訊服務產業的發展，以人工智慧(AI)、巨量資料(Big Data)、雲端(Cloud)、IoT(物聯網)等應用為主軸。叡揚長期深入耕耘的知識工作者相關產品(ESP 知識社群平台、S.P.E.E.D.公文管理、R.A.D.A.R.人力資源管理、雲端 Vital CRM 客戶關係管理等)，已成為一個可讓上述 AI、雲端服務技術絕佳發揮的舞台。受惠於前瞻部署 AI、iota 企業即時通訊及聊天機器人(chatbot)等研發，已將 AI 的前瞻研發整合入上述既有產品成為公文智慧助理、人資智慧助理、ESP 小幫手、iota 機器人生成平台等，明顯提升既有產品使用之方便性與智能。近年所孵育的 IoT 創新應用-智慧製造也漸趨成熟。

公司的雲端服務 Vital 系列：客戶關係管理(CRM)、公文管理、協同知識管理、薪資管理外，近年亦推出會計總帳、應收應付帳款、智慧表單等雲端服務。在 108 年度國內有顯著的成長，並已拓展至海外市場。

這兩年廣受關注的「資安即國安」，已促進資安需求的多元化，叡揚多年來專注於應用系統安全、資料安全以及行動安全等方面，在市場上持續受到矚目。後續除了擴大既有產品線的成長外，亦持續調研新的資安應用，開拓新的產品線。

(一) 預期銷售數量及其依據

本公司係屬提供資訊軟體與服務之專業資訊服務業，所銷售之軟體產品及服務範圍不易量化，但仍依據公司經營策略及營運目標，並參閱整體產業前景發展趨勢及歷年來經營績效等合理假設，預期未來一年度營業收入金額仍有機會持續成長。

(二) 重要之產銷政策及未來公司發展策略

多年來，公司每年持續投入營收 10% 以上的研發，109 年度亦持續投入多項研發。並將多年前已認證的 ISO 27001 資安，擴大認證範圍，為公司後續成長奠定穩固的基石。

在國際市場方面，將擴大 ESP 及雲端服務等國際化產品至日本、東南亞市場，及 ESP 所加值的醫院評鑑應用在大陸市場的拓展。

(三) 受到外部競爭環境、法規環境及總體經營環境之影響

109 年開年，全球陸續受新冠肺炎(COVID-19)的影響，公司業務到目前受到影響尚不顯著，後續需密切注意一波接一波的漸進式影響及預先因應。然此波疫情，也觸發線上工作平台、雲端、資安等業務的需求。

秉持精益求精、在既有基礎上精進並演化，109 年度雖有疫情之重大影響，然叡揚亦有不錯的機會，仍將健康成長，並提供多樣且品質優良、符合客戶需求的服務及軟體產品。

我們將持續投入研發及重視獲利並提升企業價值及永續經營，回饋於我們的員工、股東及社會。

董事長：張培鏞



經理人：陳世安



會計主管：王佳琪



貳、公司簡介

一、設立日期

本公司設立日期為中華民國 76 年 3 月 16 日。

二、公司沿革

時間	重要紀事
民國 76 年	<ul style="list-style-type: none">• 叡揚資訊股份有限公司核准設立，資本額 6,000 仟元。• 引進美國 Compuware Corp. 產品，開啟引進全球領導品牌工具軟體業務，並持續引進資訊治理及資訊安全管理工具迄今。
民國 78 年	<ul style="list-style-type: none">• 承接第一個規劃案：經濟部資料庫環境標準規範。• 承接第一個專案服務：經濟部商業行政資訊系統。
民國 82 年	<ul style="list-style-type: none">• 辦理現金增資計 14,000 仟元，增資後實收資本額為 20,000 仟元。
民國 84 年	<ul style="list-style-type: none">• 針對銀行業推出產品『B.E.S.T.金融業策略暨經營管理系統』。
民國 86 年	<ul style="list-style-type: none">• 辦理現金增資計 40,000 仟元，增資後實收資本額為 60,000 仟元。
民國 87 年	<ul style="list-style-type: none">• 通過 ISO 9001 國際認證，並持續通過認證迄今。• 文件管理系統嶄露頭角，客戶有行政院國科會、新竹科學園區管理局及環保署等。並推出產品『S.P.E.E.D.公文管理系統』。
民國 88 年	<ul style="list-style-type: none">• 辦理現金增資計 39,500 仟元、盈餘轉增資計 10,500 仟元，增資後實收資本額為 110,000 仟元。
民國 89 年	<ul style="list-style-type: none">• 推出『Heart 顧客關係管理系統』。• 『B.E.S.T.金融業策略暨經營管理系統』榮獲 2000 年傑出資訊應用暨產品獎。• 辦理現金增資計 44,760 仟元、盈餘轉增資計 11,000 仟元、員工分紅轉增資計 4,240 仟元，增資後實收資本額為 170,000 仟元。
民國 91 年	<ul style="list-style-type: none">• 獲第十屆經濟部產業科技發展獎優等獎。
民國 92 年	<ul style="list-style-type: none">• 推出『Vitals 知識管理系統』。• 『控管組織之角色權利的管理系統』獲中華民國發明專利第一九六五八四號。
民國 93 年	<ul style="list-style-type: none">• 辦理員工分紅轉增資計 5,530 仟元，增資後實收資本額為 175,530 仟元。
民國 94 年	<ul style="list-style-type: none">• 遷移至德惠街新購辦公大樓。• 商業周刊 1,000 大服務業排名調查，資產報酬率第 244 名。• 獲第十三屆經濟部產業科技發展獎「優等創新企業獎」。• 辦理員工分紅轉增資計 6,375,150 元，增資後實收資本額為 181,905,150 元。
民國 95 年	<ul style="list-style-type: none">• 辦理員工分紅轉增資計 6,634,850 元，增資後實收資本額為 188,540 仟元。
民國 96 年	<ul style="list-style-type: none">• 通過 CMMI 能力成熟度第三級 V1.2 評鑑，持續通過認證迄今。• 推出『Heart-ITSM 資訊服務管理系統』。

時間	重要紀事
民國 97 年	<ul style="list-style-type: none"> • 推出 Vitals/KM V3.0 知識管理系統日文版，開拓日本市場。 • 辦理現金增資計 11,460 仟元，增資後實收資本額為 200,000 仟元。
民國 98 年	<ul style="list-style-type: none"> • 推出 teamKube 會辦活-會議、交辦、活動工作平台。 • Vitals/KM 知識管理系統獲第 18 屆台灣精品獎。
民國 99 年	<ul style="list-style-type: none"> • 成立高雄辦公室，吸納更多優秀人才及提供更完善的在地服務。
民國 100 年	<ul style="list-style-type: none"> • 愛報告(Vis-a-Vis)獲「百年雲端創新應用傑出獎」佳作。 • 「文書檔案編輯系統及方法發明專案申請案」取得專利證書。
民國 101 年	<ul style="list-style-type: none"> • 推出『teamLife 企業資訊入口網站與協同服務平台服務』。 • 推出『VIdegree 愛客戶』雲端服務。 • VIdegree 雲端客戶關係維繫服務獲雲端創新獎佳作。
民國 102 年	<ul style="list-style-type: none"> • 取得 ISO27001 認證，為「台灣第一家通過 ISO 27001 資訊安全驗證的 SaaS 雲端軟體服務提供廠商」。 • 通過國家標準局 CNS 15190 評鑑。 • Vitals/KM 知識管理平台入圍產業資通訊科技競賽「亞太資通訊科技奧斯卡獎」永續經營組。
民國 103 年	<ul style="list-style-type: none"> • Vitals/KM 改名為 Vitals ESP(Enterprise Social Platform)並獲第 23 屆台灣精品獎。
民國 104 年	<ul style="list-style-type: none"> • 榮獲經濟部「2015 卓越中堅企業獎」。 • 『Vital 雲端服務家族』全新上市。 • 雲端服務系統及雲端服務方法獲經濟部智慧財產局發明專利發明第 I 471734 號。
民國 105 年	<ul style="list-style-type: none"> • Vital 雲端服務家族獲台灣雲端物聯網產業協會「雲端物聯網創新獎」肯定。 • 推出『Tracko 案件追蹤管理系統』(多源智慧追蹤平台)。 • 辦理現金增資計 20,000 仟元，增資後實收資本額為 220,000 仟元。
民國 106 年	<ul style="list-style-type: none"> • 獲經濟部「第五屆國家產業創新獎」。 • 雲端服務產品 Vital CRM、Vital Knowledge 雙雙榮獲第 26 屆台灣精品獎。 • 獲選 Gartner 2017 年全球 CRM 供應商指南唯一台灣廠商代表。 • 推出『QuEye 軟體自動化持續整合平台』。 • 推出『Vital ESP PSMS 問題分析解決系統』。 • 推出 Vital 雲端家族新型服務產品『AP/AR 應收付帳款系統』。
民國 107 年	<ul style="list-style-type: none"> • 獲選 Gartner 2018 年全球 CRM 供應商指南唯一台灣廠商代表。 • 推出『企業即時通訊平台 iota』，協助企業提升資安層級。 • 推出 Vital 雲端產品『Vital TTC (Thing to Customer)物聯客』。 • 推出『Vitals HAS (Healthcare Analytics System)醫療資訊分析系統』。
民國 108 年	<ul style="list-style-type: none"> • 推出 Vital 雲端家族新型服務產品『Vital LCA 長照機構評鑑』。 • 辦理現金增資計 22,000 仟元，增資後實收資本額為 242,000 仟元。

時間	重要紀事
	• 經金融監督管理委員會核准為股票公開發行公司。
民國 109 年	• 公司登錄興櫃股票交易。

參、公司治理報告

一、組織系統

(一) 組織結構

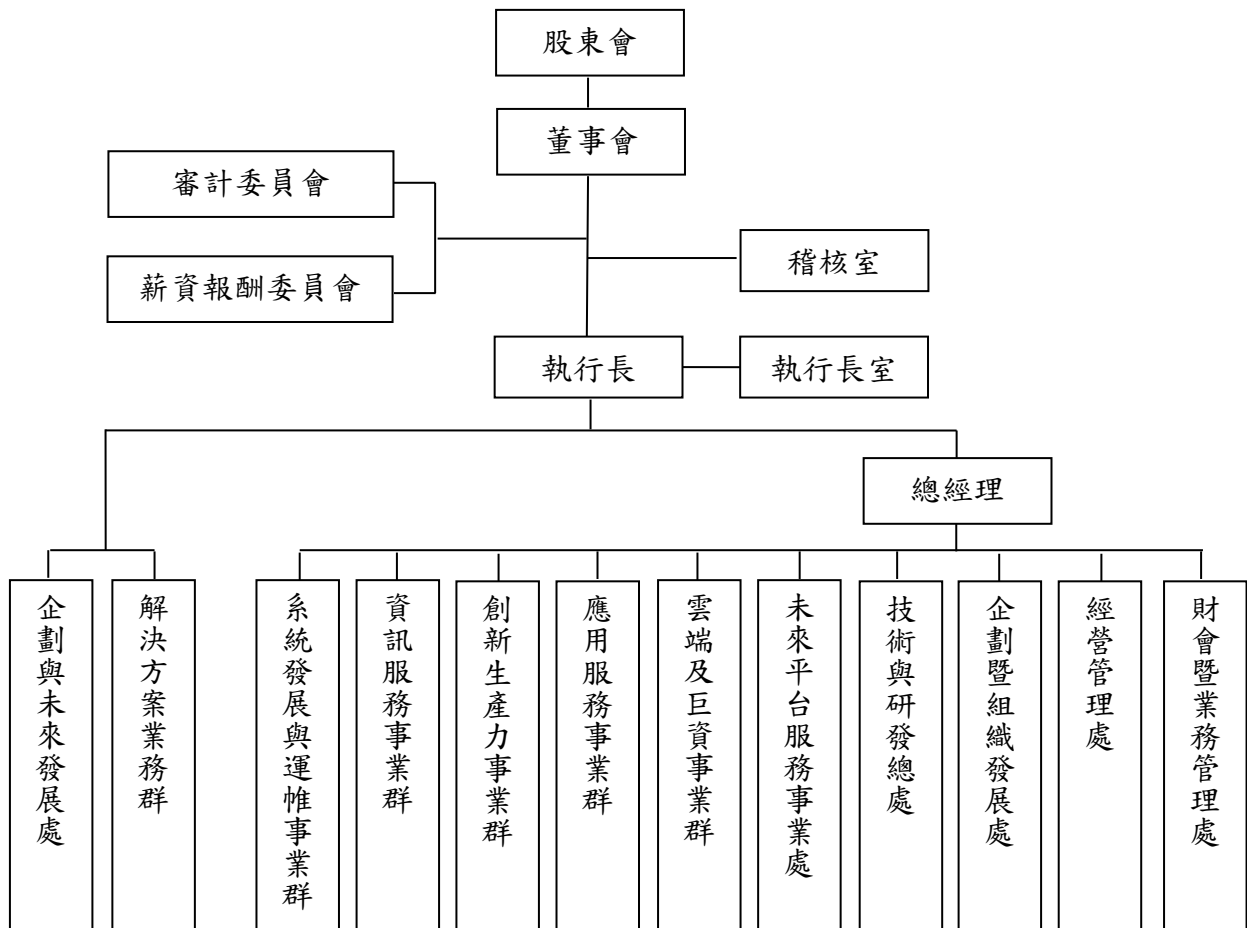

(二) 各主要部門所營業務

部門	所營業務
執行長室	<ul style="list-style-type: none"> • 公司經營發展策略、經營目標、方針、施行政策之擬定。 • 董事會及股東會之議事單位。 • 執行董事會決議事項。 • 監督管理海外投資子公司。
企劃與未來發展處	著眼公司未來發展，探討科技趨勢、規劃短中長期公司所需發展的新活動。
解決方案業務群	提供客戶產品與專案之銷售規劃、市場開拓、服務聯繫與深耕經營、了解客戶需求。
系統發展與運維事業群	提供政府部門及中大型企業各類系統開發以及運維委外服務。
資訊服務事業群	銷售系統平台相關工具之建置、維護、功能改善加值及顧問等技術服務。
創新生產力事業群	提供「協同作業解決方案」，提升知識工作者生產力所需之協同式管理系統。
應用服務事業群	提供公文及服務管理、人力資源管理等相關產品之開發與服務。
雲端及巨資事業群	<ul style="list-style-type: none"> • 提供「雲端服務」產品行銷、銷售、客戶服務、經銷商開發與管理、相關業務之代理結盟。 • 提供「巨量資料」大數據之系統、分析技術研發與整合服務，為客戶創造未知領域之價值。
未來平台服務事業處	<ul style="list-style-type: none"> • 互動智慧服務平台建置及開發顧問服務。 • 軟體開發維運智慧化平台建置及顧問服務。
技術與研發總處	依公司發展策略，結合內外部研發資源，研發中長期發展所需關鍵與創新技術以結合於公司產品。
企劃暨組織發展處	公司營運計劃之制定與執行，組織未來需求規劃與發展。
經營管理處	<ul style="list-style-type: none"> • 制定並推動公司品質政策與目標。 • 法務、採購相關制度建立、作業之執行。 • 協助公司經營管理風險，專案風險評估及追蹤。
財會暨業務管理處	<ul style="list-style-type: none"> • 會計制度之建立，評估及落實等業務。 • 財務報表編製及分析，供決策單位管理及制定政策。 • 長短期資金之規劃。 • 銷售流程之作業支援。

二、董事、監察人、總經理、副總經理、協理、各部門及分支機構主管資料

(一) 董事、監察人

1. 董事及監察人基本資料

109年4月12日；單位：股

職稱	國籍或註冊地	姓名	性別	選(就)任日期	任期	初次選任日期	選任時持有股份		現持有股數		配偶、未成年子女現在持有股份		利用他人名義持有股份		主要經(學)歷	目前兼任本公司及其他公司之職務	具配偶或二親等以內關係之其他主管、董事或監察人			備註
							股數	持股比例	股數	持股比例	股數	持股比例	股數	持股比例			職稱	姓名	關係	
董事長	中華民國	碩通國際有限公司	—	108.12.20	3年	106.06.16	2,883,076	11.91%	2,883,076	11.91%	—	—	—	—	無	無	無	無	—	
	中華民國	法人代表人張培燭	男	108.12.20	3年	106.06.16	795,610	3.29%	795,610	3.29%	139,333	0.58%	—	—	清華大學-計算機管理 決策研究所 優美電腦副理	本公司執行長 睿又揚信息科技(上海) 有限公司執行董事 網擎資訊軟體股份有限 公司 法人董事	事業 群總 經理	胡瑞柔	配偶	註2
董事	中華民國	裕瑞國際有限公司	—	108.12.20	3年	106.06.16	1,077,987	4.45%	1,077,987	4.45%	—	—	—	—	無	無	無	無	—	
	中華民國	法人代表人陳世安	男	108.12.20	3年	106.06.16	665,000	2.75%	665,000	2.75%	296,984	1.23%	—	—	淡江大學-電算系 優美電腦系統工程師	本公司總經理 睿又揚信息科技(上海) 有限公司 監事 裕瑞國際有限公司 負責人 網擎資訊股份有限公司 董事長 網擎資訊股份有限公司 監察人	無	無	無	—
董事	中華民國	陳志雄	男	108.12.20	3年	76.04.13	571,545	2.36%	571,545	2.36%	130,016	0.54%	—	—	台大 EMBA (第 95 屆) 在職專班-資訊管理組 台北工專-電子科 優美電腦系統工程師	本公司 事業群總經理	無	無	無	—
董事	中華民國	陳淑卿	女	108.12.20	3年	88.07.13	276,820	1.14%	276,820	1.14%	—	—	—	—	台灣大學-資訊工程系 台北榮總系統工程師	本公司 執行長特助	無	無	無	—
董事	中華民國	郭弘昌	男	108.12.20	3年	91.04.27	217,000	0.90%	217,000	0.90%	—	—	—	—	清華大學-工業工程系	網擎股份有限公司 監察人	無	無	無	—

職稱	國籍或註冊地	姓名	性別	選(就)任日期	任期	初次選任日期	選持有股份		在現持有股數		配偶、未成年子女現在持有股份		利用他人名義持有股份		主要經(學)歷	目前兼任本公司及其他公司之職務	具配偶或二親等以內關係之其他主管、董事或監察人		備註
							股數	持股比例	股數	持股比例	股數	持股比例	股數	持股比例			股數	持股比例	
董事	中華民國	簡進士	男	108.12.20	3年	108.12.20	325,500	1.35%	470,690	1.95%	-	-	-	-	台灣大學-化學工程研究所 無	無	無	無	-
獨立董事	中華民國	林茂榮	男	108.12.20	3年	108.12.20	-	-	-	-	-	-	-	-	交通大學-管理科學碩士 台灣大學-電機系學士 漢鼎公司經理及總經理 南新投資有限公司負責人 台灣微脂體股份有限公司董事 聯訊陸創業投資股份有限公司獨立董事	無	無	無	-
獨立董事	中華民國	楊康	男	108.12.20	3年	108.12.20	-	-	-	-	-	-	-	-	美國威斯康辛大學法學 院法學碩士 美國弗蘭克林法律中心 智慧財產碩士 國立台灣大學-法律系 法學士 財團法人生物技術開發 中心/法務暨智產權管 理組組長 美國威爾斯大學-東亞研 究所 博士 國立政治大學-經濟研 究所 碩士 國立台灣大學-管理學 院在職專班EMBA 碩 士 國立政治大學-統計系 學士	財團法人生物技術開發 中心/法務暨智產權管 理組組長	無	無	-
獨立董事	中華民國	張榮豐 (註1)	男	108.12.20	3年	108.12.20	-	-	-	-	-	-	-	-	台灣戰略模擬學會 理事長 富邦人壽保險股份 有限公司 獨立董事	無	無	無	-

註1：獨立董事張榮豐於109年2月14日辭任。

註2：本公司董事長張培鏞兼任執行長係因與總經理工作分工，以提升經營效率與決策力，本公司設有六位董事及三位獨立董事，並有過半數董事未兼任員工或經理人，且三位獨立董事在財會及法務領域學有專精，有效發揮監督公司之職能，未來公司將逐步採專業分工，以達到強化公司治理之目的。

2. 法人股東之主要股東

109年4月12日

法人股東名稱	法人股東之主要股東	持股比例
碩通國際有限公司	胡瑞柔	20.00%
	張培鏞	20.00%
	張哲銘	30.00%
	張韶方	30.00%
裕瑞國際有限公司	陳世安	64.17%
	沈瑞絲	30.00%
	陳昱昇	5.83%

3. 主要股東為法人者其主要股東：無。

4. 董事及監察人資料所具專業知識及獨立性之情形

109年4月12日

姓名	是否具有五年以上工作經驗及下列專業資格		符合獨立性情形(註2)										兼任其他 公開發行公 司獨立董事 家數			
	商務、財務、會計或公司業務所須相關科系之公私立大專院校講師以上	法官、檢察官、律師、會計師或其他與公司業務所須之國家考試及格領有證書之專門職業及技術人員	商務、財務、會計或公司業務所須之工作經驗	1	2	3	4	5	6	7	8	9		10	11	12
碩通國際有限公司 代表人：張培鏞	-	-	✓	✓	-	✓	✓	✓	✓	✓	✓	✓	✓	✓	✓	-
裕瑞國際有限公司 代表人：陳世安	-	-	✓	✓	-	✓	-	✓	✓	✓	✓	✓	✓	✓	✓	-
陳志雄	-	-	✓	✓	-	✓	✓	✓	✓	✓	✓	✓	✓	✓	✓	-
陳淑卿	-	-	✓	✓	-	✓	✓	✓	✓	✓	✓	✓	✓	✓	✓	-
郭弘昌	-	-	✓	✓	-	✓	✓	✓	✓	✓	✓	✓	✓	✓	✓	-
簡進土	-	-	✓	✓	-	✓	✓	✓	✓	✓	✓	✓	✓	✓	✓	-
林茂榮	-	-	✓	✓	-	✓	✓	✓	✓	✓	✓	✓	✓	✓	✓	1
楊康	-	✓	✓	✓	✓	✓	✓	✓	✓	✓	✓	✓	✓	✓	✓	-
張榮豐(註1)	-	-	✓	✓	✓	✓	✓	✓	✓	✓	✓	✓	✓	✓	✓	1

註1：獨立董事張榮豐於109年2月14日辭任。

註2：各董事、監察人於選任前二年及任職期間符合下述各條件者，請於各條件代號下方空格中打“✓”。

- (1) 非公司或其關係企業之受僱人。
- (2) 非公司或其關係企業之董事、監察人(但如為公司與其母公司、子公司或屬同一母公司之子公司依本法或當地國法令設置之獨立董事相互兼任者，不在此限)。
- (3) 非本人及其配偶、未成年子女或以他人名義持有公司已發行股份總數1%以上或持股前十名之自然人股東。
- (4) 非(1)所列之經理人或(2)、(3)所列人員之配偶、二親等以內親屬或三親等以內直系血親親屬。
- (5) 非直接持有公司已發行股份總數5%以上、持股前五名或依公司法第27條第1項或第2項指派代表人擔任公司董事或監察人之法人股東之董事、監察人或受僱人(但如為公司與其母公司、子公司或屬同一母公司之子公司依本法或當地國法令設置之獨立董事相互兼任者，不在此限)。
- (6) 非與公司之董事席次或有表決權之股份超過半數係由同一人控制之他公司董事、監察人或受僱人(但如為公司或其母公司、子公司或屬同一母公司之子公司依本法或當地國法令設置之獨立董事相互兼任者，不在此限)。
- (7) 非與公司之董事長、總經理或相當職務者互為同一人或配偶之他公司或機構之董事(理事)、監察人(監事)或受僱人(但如為公司與其母公司、子公司或屬同一母公司之子公司依本法或當地國法令設置之獨立董事相互兼任者，不在此限)。

- (8) 非與公司有財務或業務往來之特定公司或機構之董事(理事)、監察人(監事)、經理人或持股5%以上股東(但特定公司或機構如持有公司已發行股份總數20%以上，未超過50%，且為公司與其母公司、子公司或屬同一母公司之子公司依本法或當地國法令設置之獨立董事相互兼任者，不在此限)。
- (9) 非為公司或關係企業提供審計或最近二年取得報酬累計金額未逾新臺幣50萬元之商務、財務、會計等相關服務之專業人士、獨資、合夥、公司或機構之企業主、合夥人、董事(理事)、監察人(監事)、經理人及其配偶。但依證券交易法或企業併購法相關法令履行職權之薪資報酬委員會、公開收購審議委員會或併購特別委員會成員，不在此限。
- (10) 未與其他董事間具有配偶或二親等以內之親屬關係。
- (11) 未有公司法第30條各款情事之一。
- (12) 未有公司法第27條規定以政府、法人或其代表人當選。

(二) 總經理、副總經理、協理、各部門及分支機構主管

109年5月5日；單位：股

職稱	國籍	姓名	性別	選(就)任日期	持有股份		配偶、未成年子女持有股份		利用他人名義持有股份		主要經(學)歷	目前兼任其他公司之職務	具配偶或二親等以內關係之經理人			備註
					股數	持股比例	股數	持股比例	股數	持股比例			職稱	姓名	關係	
執行長	中華民國	張培鏞	男	89.07.01	795,610	3.29%	139,333	0.58%	—	—	清華大學-計算機管理決策研究所 優美電腦副理	睿又揚信息科技有限公司(上海)有限公司執行董事 網學資訊軟體股份有限公司董事長 網學資訊軟體股份有限公司董事 睿又揚信息科技有限公司(上海)有限公司監察人	事業群總經理	胡端柔	配偶	—
總經理	中華民國	陳世安	男	105.01.01	665,000	2.75%	296,984	1.23%	—	—	淡江大學-電算系 優美電腦系統工程師	睿又揚信息科技有限公司(上海)有限公司監察人 網學資訊軟體股份有限公司董事長 裕瑞國際有限公司負責人 網學資訊軟體股份有限公司監察人	無	無	無	—
事業群總經理	中華民國	陳志雄	男	105.01.01	571,545	2.36%	130,016	0.54%	—	—	台大EMBA(第95屆)在職專班-資訊管理組 台北工專-電子科 優美電腦系統工程師	無	無	無	無	—
事業群總經理	中華民國	胡端柔	女	105.01.01	139,333	0.58%	795,610	3.29%	—	—	台灣大學-資訊工程系 台北榮總系統程式師	碩通國際有限公司負責人	執行長	張培鏞	配偶	—
事業群總經理	中華民國	蘇守謙	男	105.01.01	320,816	1.33%	45,564	0.19%	—	—	中央大學-資管博士 惠普科技副總經理	無	無	無	無	—
事業群總經理	中華民國	余君健	男	105.01.01	203,000	0.84%	—	—	—	—	台灣大學-造船工程學 捷合資訊股份有限公司協理	無	無	無	無	—
副總經理	中華民國	吳震明	男	96.01.01	175,000	0.72%	—	—	—	—	清華大學-資科所 榆連電腦協理	無	無	無	無	—

職稱	國籍	姓名	性別	選(就)任日期	持有股份		配偶、未成年子女持有股份		利用他人名義持有股份		主要經(學)歷	目前兼任其他公司之職務	具配偶或二親等以內關係之經理人			備註
					股數	持股比例	股數	持股比例	股數	持股比例			職稱	姓名	關係	
副總經理	中華民國	林縣城 (註2)	男	109.05.01	60,000	0.25%	—	—	—	—	台灣大學-資工所 知比科技技術副總 資訊工業策進會中心主任 資拓股份有限公司副總經理 資拓宏宇國際股份有限公司副總經理	無	無	無	—	
處長	中華民國	王佳琪	女	105.01.01	113,655	0.47%	—	—	—	—	政治大學-會計系 惠普科技股份有限公司會計經理	無	無	無	—	
處長	中華民國	邱惠琳	女	105.08.01	143,439	0.59%	2,200	0.01%	—	—	中國海專-航運管理科 歡揚資訊股份有限公司稽核長	無	無	無	—	

註1：黃順昭副總經理於109年02月29日退休。

註2：林縣城處長於109年05月01日晉升為副總經理。

(三) 董事長與總經理或相當職務者(最高經理人)為同一人、互為配偶或一親等親屬之情形

本公司董事長張培鏞兼任執行長係因與總經理工作分工，以提升經營效率與決策力，本公司設有六位董事及三位獨立董事，並有過半數董事未兼任員工或經理人，且三位獨立董事在財會及法務領域學有專精，有效發揮監督公司之職能，未來公司將逐步採專業分工，以達到強化公司治理之目的。

三、最近年度給付董事、監察人、總經理及副總經理等之酬金

(一) 最近會計年度(108年)支付董事、監察人、總經理及副總經理之酬金

1. 董事之酬金

(1) 一般董事及獨立董事之酬金

108年12月31日；單位：新台幣仟元；仟股

職稱	姓名	董事酬金						兼任員工領取相關酬金				A、B、C、D、E、F及G等七項總額占稅後純益之比例		領取來自子公司以外轉投資事業或公司酬金				
		報酬(A)		退職退休金(B)		董事酬勞(C)		業務執行費用(D)		A、B、C及D等四項總額占稅後純益之比例		薪資、獎金及特支費等(E)			退職退休金(F)		員工酬勞(G)	
		本公司	財務報告內所有公司	本公司	財務報告內所有公司	本公司	財務報告內所有公司	本公司	財務報告內所有公司	本公司	財務報告內所有公司	現金金額	股票金額		本公司	財務報告內所有公司	現金金額	股票金額
董事	董事長	—	—	2,329	—	452	482	3.24%	3.18%	13,427	—	2,937	—	22.34%	21.67%	—	—	有
	董事	—	—	2,329	—	452	482	3.24%	3.18%	13,427	—	2,937	—	22.34%	21.67%	—	—	有
	董事	—	—	2,329	—	452	482	3.24%	3.18%	13,427	—	2,937	—	22.34%	21.67%	—	—	有
	董事	—	—	2,329	—	452	482	3.24%	3.18%	13,427	—	2,937	—	22.34%	21.67%	—	—	有
	董事	—	—	2,329	—	452	482	3.24%	3.18%	13,427	—	2,937	—	22.34%	21.67%	—	—	有

職稱	姓名	董事酬金					兼任員工領取相關酬金					A、B、C、D、E、F及G等七項總額占稅後純益之比例	領取來自子公司以外轉投資事業或公司酬金						
		報酬(A)		退職退休金(B)		董事酬勞(C)		業務執行費用(D)		A、B、C及D等四項總額占稅後純益之比例				薪資、獎金及特支費等(E)		退職退休金(F)		員工酬勞(G)	
		本公司	財務報告內所有公司	本公司	財務報告內所有公司	本公司	財務報告內所有公司	本公司	財務報告內所有公司	本公司	財務報告內所有公司			本公司	財務報告內所有公司	現金金額	股票金額	本公司	財務報告內所有公司
董事	簡進士(註1)	-	-	-	-	156	156	0.18%	0.18%	-	-	-	-	-	-	-	0.18%	0.18%	
獨立董事	林茂榮	-	-	-	-	-	-	-	-	-	-	-	-	-	-	-	-	-	
	張榮豐(註2)	-	-	-	-	-	-	-	-	-	-	-	-	-	-	-	-	-	
	楊康	-	-	-	-	-	-	-	-	-	-	-	-	-	-	-	-	-	

1. 請敘明獨立董事酬金給付政策、制度、標準與結構，並依所擔負之職責、風險、投入時間等因素敘明與給付酬金數額之關聯性：

(1) 本公司獨立董事之職責相關事項，除法令或章程另有規定者外，皆依本公司「獨立董事職能範疇」之規定。

(2) 依本公司「公司章程」及「獨立董事職能範疇」辦法規定，獨立董事之報酬得經相關法定程序酌定為月支之固定報酬，而不參與公司之盈餘分派。

2. 除上表揭露外，最近年度公司董事為財務報告內所有公司提供服務(如擔任非屬員工之顧問等)領取之酬金：0

註1：本公司於108年12月20日股東臨時會全面改選董事，簡進士於108年12月20日新選任為董事。

註2：獨立董事張榮豐於109年2月14日辭任。

(2) 酬金級距表

給付本公司各個董事酬金級距	董事姓名			
	前四項酬金總額(A+B+C+D)		前七項酬金總額(A+B+C+D+E+F+G)	
	本公司	財務報告內所有公司(H)	本公司	財務報告內所有公司(I)
低於 1,000,000 元	張培鏞(註 1)、 陳世安(註 2)、 陳志雄、陳淑卿、 郭弘昌、簡進土(註 3)、 林茂榮、楊康、 張榮豐(註 4)	張培鏞(註 1)、 陳世安(註 2)、 陳志雄、陳淑卿、 郭弘昌、簡進土(註 3)、 林茂榮、楊康、 張榮豐(註 4)	郭弘昌、簡進土(註 3)、 林茂榮、楊康、 張榮豐(註 4)	郭弘昌、簡進土(註 3)、 林茂榮、楊康、 張榮豐(註 4)
1,000,000 元 (含) ~ 2,000,000 元 (不含)	—	—	—	—
2,000,000 元 (含) ~ 3,500,000 元 (不含)	—	—	陳淑卿	陳淑卿
3,500,000 元 (含) ~ 5,000,000 元 (不含)	—	—	陳世安(註 2)、 陳志雄	陳世安(註 2)、 陳志雄
5,000,000 元 (含) ~ 10,000,000 元 (不含)	—	—	張培鏞(註 1)	張培鏞(註 1)
10,000,000 元 (含) ~ 15,000,000 元 (不含)	—	—	—	—
15,000,000 元 (含) ~ 30,000,000 元 (不含)	—	—	—	—
30,000,000 元 (含) ~ 50,000,000 元 (不含)	—	—	—	—
50,000,000 元 (含) ~ 100,000,000 元 (不含)	—	—	—	—
100,000,000 元以上	—	—	—	—
總計	9 席	9 席	9 席	9 席

註 1：碩通國際有限公司代表人。

註 2：裕瑞國際有限公司代表人。

註 3：本公司於 108 年 12 月 20 日股東臨時會全面改選董事，簡進土於 108 年 12 月 20 日新選任為董事。

註 4：獨立董事張榮豐於 109 年 2 月 14 日辭任。

2. 監察人之酬金

(1) 監察人之酬金

108年12月31日；單位：新台幣仟元

職稱	姓名	監察人酬金						A、B及C等三項總額		領取來自子公司以外轉投資事業或母公司酬金
		報酬(A)		酬勞(B)		業務執行費用(C)		占稅後純益之比例(%)		
		本公司	財務報告內所有公司	本公司	財務報告內所有公司	本公司	財務報告內所有公司	本公司	財務報告內所有公司	
監察人	簡進土	—	—	898	898	80	80	1.14	1.11	無
監察人	呂玫芬	—	—	—	—	—	—	—	—	—

註：本公司於108年12月20日股東臨時會決議通過設置審計委員會取代監察人職權。

(2) 酬金級距表

給付本公司各個監察人酬金級距	監察人姓名	
	本公司	前二項酬金總額(A+B+C)
低於1,000,000元	簡進土、呂玫芬	財務報告內所有公司(D)
1,000,000元(含)~2,000,000元(不含)	—	簡進土、呂玫芬
2,000,000元(含)~3,500,000元(不含)	—	—
3,500,000元(含)~5,000,000元(不含)	—	—
5,000,000元(含)~10,000,000元(不含)	—	—
10,000,000元(含)~15,000,000元(不含)	—	—
15,000,000元(含)~30,000,000元(不含)	—	—
30,000,000元(含)~50,000,000元(不含)	—	—
50,000,000元(含)~100,000,000元(不含)	—	—
100,000,000元以上	—	—
總計	2席	2席

註：本公司於108年12月20日股東臨時會決議通過設置審計委員會取代監察人職權。

3. 總經理及副總經理之酬金

(1) 總經理及副總經理之酬金

108年12月31日；單位：新台幣仟元

職稱	姓名	薪資(A)		退職退休金(B)		獎金及特支費等(C)		員工酬勞金額(D)				A、B、C及D等四項總額占稅後純益之比例(%)		領取來自子公司以外轉投資事業或母金酬金	
		本公司	財務報告內所有公司	本公司	財務報告內所有公司	本公司	財務報告內所有公司	本公司	現金金額	股票金額	財務報告內現金金額	股票金額	本公司		財務報告內所有公司
執行長	張培鏞														
總經理	陳世安														
事業群總經理	陳志雄														
事業群總經理	胡瑞柔														
事業群總經理	蘇守謙	18,456	18,456	540	540	7,290	7,290	3,695	—	3,695	—	34.98	33.88		無
事業群總經理	余君健														
副總經理	黃順昭(註)														
副總經理	吳震明														

註：黃順昭副總經理於109年2月29日退休。

(2) 酬金級距表

給付本公司各個總經理及副總經理酬金級距	總經理及副總經理姓名	
	本公司	財務報告內所有公司 (E)
低於 1,000,000 元	—	—
1,000,000 元 (含) ~ 2,000,000 元 (不含)	—	—
2,000,000 元 (含) ~ 3,500,000 元 (不含)	胡瑞柔、黃順昭(註)、蘇守謙、余君健、吳震明	胡瑞柔、黃順昭(註)、蘇守謙、余君健、吳震明
3,500,000 元 (含) ~ 5,000,000 元 (不含)	陳世安、陳志雄	陳世安、陳志雄
5,000,000 元 (含) ~ 10,000,000 元 (不含)	張培鏞	張培鏞
10,000,000 元 (含) ~ 15,000,000 元 (不含)	—	—
15,000,000 元 (含) ~ 30,000,000 元 (不含)	—	—
30,000,000 元 (含) ~ 50,000,000 元 (不含)	—	—
50,000,000 元 (含) ~ 100,000,000 元 (不含)	—	—
100,000,000 元以上	—	—
總計	8 人	8 人

註：黃順昭副總經理於 109 年 2 月 29 日退休。

4. 分派員工酬勞之經理人姓名及分派情形

108年12月31日；單位：新台幣仟元

職稱		姓名	股票金額	現金金額	總計	總額占稅後純益之比例
經 理 人	執行長	張培鏞	—	4,175	4,175	4.87%
	總經理	陳世安				
	事業群總經理	陳志雄				
	事業群總經理	胡瑞柔				
	事業群總經理	蘇守謙				
	事業群總經理	余君健				
	副總經理	黃順昭 (註1)				
	副總經理	吳震明				
	處長	林縣城 (註2)				
	處長	倪文君 (註3)				
	處長	王佳琪				
	處長	邱惠琳				

註1：黃順昭副總經理於109年2月29日退休。

註2：林縣城處長於109年5月1日晉升為副總經理。

註3：倪文君處長於109年5月1日職務調整。

(二) 分別比較說明本公司及合併報表所有公司於最近二年度給付本公司董事、監察人、總經理及副總經理等之酬金總額占個體或個別財務報告稅後純益比例之分析並說明給付酬金之政策、標準與組合、訂定酬金之程序、與經營績效及未來風險之關聯性。

1. 本公司及合併報告所有公司支付本公司董事、監察人、執行長、總經理及副總經理酬金總額占個體或個別財務報告稅後損益比例之分析。

職稱	107 年度 酬金總額占稅後純益比例(%)		108 年度 酬金總額占稅後純益比例(%)	
	本公司	合併報告 所有公司	本公司	合併報告 所有公司
董事	2.91	2.94	3.43	3.35
監察人	1.16	1.14	1.14	1.11
執行長、總經理及 副總經理	35.22	34.42	34.98	33.88

2. 給付酬金之政策、標準與組合、訂定酬金之程序，與經營績效及未來風險之關聯性。

本公司董、監事酬勞依公司章程規定，公司年度如有獲利，應提撥不低於百分之五為員工酬勞及不高於百分之三為董事酬勞。本公司訂定酬金之程序，除參考公司整體的營運績效、亦根據個人的績效達成率及對公司績效的貢獻度，而給予合理報酬，相關薪酬提報薪資報酬委員會審議及董事會議決。公司並隨時檢視全球經濟、國際金融環境及產業景氣變化，預估公司未來的營運發展、獲利情形及營運風險、相關法令變動，適時檢討酬金制度，以謀公司永續經營與風險控管之平衡。

本公司經理人給付酬勞之政策，依據本公司薪資政策及該職位於同業市場中的薪資水平、於公司內該職位的權責範圍以及對公司營運目標的貢獻度給付酬金。

四、 公司治理運作情形

(一) 董事會運作情形

1. 董事會運作情形資訊

本公司最近年度(108年1月1日至108年12月31日)董事會共計開會8次(A)，董事及監察人出席情形如下：

職稱	姓名	實際出(列)席次數B	委託出席次數	實際出(列)席率【B/A】	備註
董事長	碩通國際有限公司 代表人：張培鏞	8	0	100%	於108年12月20日股東臨時會全面改選董事後連任。
董事	裕瑞國際有限公司 代表人：陳世安	8	0	100%	
董事	陳志雄	7	0	88%	
董事	陳淑卿	8	0	100%	
董事	郭弘昌	8	0	100%	
董事	簡進土	2	0	100%	於108年12月20日股東臨時會全面改選董事後就任，故其任董事期間應出席次數為2次。
獨立董事	林茂榮	2	0	100%	於108年12月20日股東臨時會全面改選董事後就任，故其任獨立董事期間應出席次數為2次。
獨立董事	楊康	2	0	100%	
獨立董事	張榮豐(註1)	2	0	100%	
監察人	簡進土(註2)	5	0	83%	於108年12月20日股東臨時會決議通過設置審計委員會取代監察人職權，故其任監察人期間應出席次數為6次。
監察人	呂玫芬(註2)	4	0	67%	

註1：獨立董事張榮豐於109年2月14日辭任，將於109年6月10日股東常會補選1名獨立董事。
註2：本公司於108年12月20日股東臨時會決議通過設置審計委員會取代監察人職權。

(1) 董事會之運作如有下列情形之一者，應敘明董事會日期、期別、議案內容、所有獨立董事意見及公司對獨立董事意見之處理：

A. 證券交易法第14條之3所列事項：如下表所示。

B. 除前開事項外，其他經獨立董事反對或保留意見且有紀錄或書面聲明之董事會議決事項：本公司無此情事。

董事會日期	期別	議案內容	決議結果	證交法第十四條之三所列事項	獨立董事持反對或保留意見	獨立董事之意見	公司對獨立董事意見之處理
108.12.20	第十二屆第一次	新任董事推選董事長案。	全體出席董事無異議照案通過	V	無	無	無
108.12.30	第十二屆第二次	擬訂「申請暫停及恢復其股票櫃檯買賣作業程序」，提請討論。	全體出席董事無異議照案通過	V	無	無	無
		擬修訂內部控制制度，提請討論。		V	無	無	無
		修訂「董事及經理人薪資酬勞辦法」，提請討論。		V	無	無	無
		擬訂「獨立董事薪資酬勞案」，提請討論。		V	無	無	無
		上海商業儲蓄銀行授信更新案，提請討論。		V	無	無	無
		擬取消本公司為子公司睿又揚信息科技(上海)有限公司向銀行融資提供背書保證及資金貸與，提請討論。		V	無	無	無
		擬更換股務代理機構辦理股務相關事宜案，提請討論。		V	無	無	無

註：108年12月20日股東臨時會全面改選董事，由原5席董事，改為9席董事(含3席獨立董事)，故本公司最近年度(108年1月1日至108年12月31日)應有獨立董事出席之董事會共2次(108年12月20日及108年12月30日)。

(2) 董事對利害關係議案迴避之執行情形，應敘明董事姓名、議案內容、應利益迴避原因以及參與表決情形。

日期	會議名稱	董事姓名	議案內容	利益迴避與表決情形
108年12月30日	第十二屆第二次董事會議	董事長： 張培鏞	108年度經理人年終獎金分配討論案	排除應利益迴避之董事後，經代理主席林茂榮徵詢出席董事簡進土、郭弘昌、張榮豐、楊康等一致同意，照案通過。
		董事： 陳世安、 陳志雄、 陳淑卿		
		獨立董事： 林茂榮、 張榮豐(註)、 楊康	獨立董事薪資酬勞討論案	排除應利益迴避之獨立董事後，經主席張培鏞徵詢出席董事陳世安、陳志雄、陳淑卿、郭弘昌、簡進土等一致同意，照案通過。

註：獨立董事張榮豐於109年2月14日辭任，將於109年6月10日股東常會補選1名獨立董事。

- (3) 上市上櫃公司應揭露董事會自我(或同儕)評鑑之評估週期及期間、評估範圍、方式及評估內容等資訊，並填列附表二(2)董事會評鑑執行情形。

本公司 108 年度不適用。另，本公司目前已依相關法令規範，於 109 年 3 月 20 日董事會通過「公司董事會自我評鑑」，並將依據此辦法定期評估董事會績效，同時向董事會報告。

- (4) 當年度及最近年度加強董事會職能之目標（例如設立審計委員會、提昇資訊透明度等）與執行情形評估。

本公司依「公開發行公司董事會議事辦法」訂定「董事會議事規範」以資遵循，並於董事會後即時將重要決議於公開資訊觀測站公告，以達資訊充分揭露及保障股東權益。同時，本公司董事會藉各功能委員會分工合作，如薪酬委員會及審計委員會等，以協助董事會履行其監督職責，積極強化董事會職能落實公司治理。

2. 董事會評鑑執行情形

本公司 108 年度不適用。另，本公司目前已依相關法令規範，於 109 年 3 月 20 日董事會通過「公司董事會自我評鑑」，並將依據此辦法定期評估董事會績效，同時向董事會報告。

(二) 審計委員會運作情形或監察人參與董事會運作情形

1. 審計委員會運作情形

本公司於 108 年 12 月 20 日召開股東臨時會決議通過設置審計委員會，最近年度(108 年)，審計委員會開會次數合計 1 次(A)，獨立董事出席情形如下：

職稱	姓名	實際出席 次數(B)	委託出席 次數	實際出席率 (B/A)	備註
獨立董事	林茂榮	1	0	100%	本公司於 108 年 12 月 20 日經股東臨時會決議通過設置審計委員會取代監察人職能。
獨立董事	楊康	1	0	100%	
獨立董事	張榮豐(註)	1	0	100%	

註：獨立董事張榮豐於 109 年 2 月 14 日辭任，將於 109 年 6 月 10 日股東常會補選 1 名獨立董事。

其他應記載事項：

- (1) 審計委員會之運作如有下列情形之一者，應敘明董事會日期、期別、議案內容、審計委員會決議結果以及公司對審計委員會意見之處理。

A. 證券交易法第 14 條之 5 所列事項：如下表。

B. 除前開事項外，其他未經審計委員會通過，而經全體董事三分之二以上同意之議決事項：如下表。

日期	期別	議案內容	證券交易法第 14 條之 5 所列事項	決議結果	其他未經審計委員會通過，而經全體董事三分之二以上同意之議決事項	審計委員反對或保留意見	公司對審計委員會意見之處理
108.12.30	第一屆第一次	本公司民國 109 年度預算案	V	全體出席委員無異議照案通過	無	無	無
		本公司民國 109 年度稽核計畫	V	全體出席委員無異議照案通過	無	無	無
		擬訂「申請暫停及恢復其股票櫃檯買賣作業程序」	V	全體出席委員無異議照案通過	無	無	無
		擬修訂內部控制制度	V	全體出席委員無異議照案通過	無	無	無

- (2) 獨立董事對利害關係議案迴避之執行情形，應敘明獨立董事姓名、議案內容、應利益迴避原因以及參與表決情形：無此情事。
- (3) 獨立董事與內部稽核主管及會計師之溝通情形（應包括就公司財務、業務狀況進行溝通之重大事項、方式及結果等）。

本公司獨立董事與內部稽核主管溝通狀況良好，稽核主管皆會定期與審計委員進行稽核業務報告與討論，獨立董事若對本公司相關之作業有疑問，可立即與相關單位主管溝通並進行檢討改進。

本公司獨立董事與簽證會計師溝通狀況良好，簽證會計師皆會定期於審計委員會進行財務報表查核或核閱結果以及其他相關法令要求之事項進行溝通，若獨立董事對本公司財務、業務等狀況有任何疑問，得隨時與本公司會計師溝通，並指導本公司相關單位進行檢討改進。

2. 監察人參與董事會運作情形

本公司最近年度(108年1月1日至108年12月31日)董事會開會8次(A)，監察人出席情形如下：

職稱	姓名	實際列席次數 (B)	實際列席率 (B/A)	備註
監察人	簡進士	5	83%	本公司於108年12月20日經股東臨時會決議通過設置審計委員會取代監察人職能。故其應出席次數為6次。
監察人	呂玫芬	4	67%	

(1) 監察人之組成及職責：

A. 監察人與公司員工及股東之溝通情形（例如溝通管道、方式等）。

本公司監察人係經由審查公司財務報表、稽核報告及參與公司董事會，以瞭解公司實際營運情形及各項業務狀況，並視個案或業務需要，不定期與公司相關部門進行溝通討論。

B. 監察人與內部稽核主管及會計師之溝通情形（例如就公司財務、業務狀況進行溝通之事項、方式及結果等）。

本公司之稽核室定期提供稽核報告予監察人，並於董事會報告稽核業務執行情形。會計師查核後之意見及報表，並依規定呈監察人審查，監察人並得隨時與本公司之簽證會計師溝通。

(2) 監察人列席董事會如有陳述意見，應敘明董事會日期、期別、議案內容、董事會決議結果以及公司對監察人陳述意見之處理：無此情事。

(三) 公司治理運作情形及與上市上櫃公司治理實務守則差異情形及原因

評估項目	運作情形		與上市上櫃公司治理實務守則差異情形及原因	
	是	否		摘要說明
一、公司是否依據上市上櫃公司治理實務守則訂定並揭露公司治理實務守則？	V		本公司已依相關法令規範，於109年3月20日董事會通過「公司治理實務守則」，並將上傳公開資訊觀測站。	無重大差異
二、公司股權結構及股東權益				
(一) 公司是否訂定內部作業程序處理股東建議、疑義、糾紛及訴訟事宜，並依程序實施？	V		本公司設有發言人制度，並統一由發言人或代理發言人處理股東建議、疑義及糾紛等問題。	無重大差異
(二) 公司是否掌握實際控制公司之主要股東及主要股東之最終控制者名單？	V		本公司可經由內部人持股異動申報及股務代理機構提供股東名冊，隨時掌握實際主要股東名單。	無重大差異
(三) 公司是否建立、執行與關係企業間之風險控管及防火牆機制？	V		本公司已依相關法令規範，訂定「關係人、集團企業及特定公司往來交易管理辦法」及「對子公司監督管理作業辦法」，與關係企業之經營、財務及業務往來有明確規範，以達風險控管機制。	無重大差異
(四) 公司是否訂定內部規範，禁止公司內部人利用市場上未公開資訊買賣有價證券？	V		本公司已依相關法令規範，訂定「防範內線交易管理辦法」，以防範內線交易之發生，保障投資人及維護本公司權益。	無重大差異
三、董事會之組成及職責				
(一) 董事會是否就成員組成擬訂多元化方針及落實執行？	V		多元化包括性別、年齡、教育背景、專業經驗及技能知識。本公司董事九席（含三席獨立董事），目前女性董事一人，董事會成員均具有專業背景（財務會計）及經營實務經驗。	無重大差異
(二) 公司除依法設置薪資報酬委員會及審計委員會外，是否自願設置其他各類功能性委員會？	V		本公司目前依法設置薪資報酬委員會及自願設置審計委員會外，無設置其他功能性委員會，未來將視需要評估設置。	無重大差異
(三) 公司是否訂定董事會績效評估辦法及其評估方式，每年並定期進行績效評估，且將績效評估之結果提報董事會，並運用於個別董事薪資報酬及提名續任之參考？	V		本公司已依相關法令規範，於109年3月20日董事會通過「公司董事會自我評鑑」，將依據此辦法定期評估董事會績效，並向董事會報告。	無重大差異
(四) 公司是否定期評估簽證會計師獨立性？	V		本公司已依規定每年定期評估，並呈審計委員會審議後，送請董事會決議。	無重大差異
四、上市上櫃公司是否配置適任及適當人數之公司治理人員，並指定公司治理主管，負責公司治理相關事務(包括但不限於提供董事、監察人執行業務	V		本公司由執行長室負責公司相關事務，主要職責如下： 1. 董事會、審計委員會及功能性委員會事前規劃並擬訂議程，會前7日前通知所有成員出席並提供足夠會議	無重大差異

評估項目	運作情形		與上市上櫃公司 治理實務守則差 異情形及原因
	是	否	
所需資料、協助董事、監察人遵循法令、依法辦理董事會及股東會之會議相關事宜、製作董事會及股東會議事錄等)？			資料，以利董事瞭解議題內容。 2. 每年依法登記股東會日期，於期限內申報開會通知、議事手冊與議事錄，並於改選或修訂章程後辦理變更登記。 3. 落實並執行公司治理評鑑相關事項，並將依規定進行自評。
五、公司是否建立與利害關係人(包括但不限於股東、員工、客戶及供應商等)溝通管道，及於公司網站設置利害關係人專區，並妥適回應利害關係人所關切之重要企業社會責任議題？	V		1. 本公司已設立發言人制度，並建立與投資人良好之溝通管道。 2. 本公司與客戶及供應商由各負責單位保持良好溝通、妥適回應客戶及供應商所反應之問題。 3. 本公司於公開資訊觀測站及公司官網均有公告公司之電子信箱，利害關係人均可由此信箱與本公司溝通。
六、公司是否委任專業股務代辦機構辦理股東會事務？	V		本公司委任專業股務代理機構：群益金鼎證券股份有限公司股務代理部，代辦本公司各項股務事宜。
七、資訊公開			
(一)公司是否架設網站，揭露財務業務及公司治理資訊？	V		本公司企業網站設有投資人專區，定期揭露相關財報營業收入資料、重大訊息及公司治理等相關資訊。網址為： https://www.gss.com.tw 。
(二)公司是否採行其他資訊揭露之方式(如架設英文網站、指定專人負責公司資訊之蒐集及揭露、落實發言人制度、法人說明會過程放置公司網站等)？	V		本公司已設置發言人相關資料，並有專人負責公司各項資訊之蒐集及發佈。
(三)公司是否於會計年度終了後兩個月內公告並申報年度財務報告，及於規定期限前提早公告並申報第一、二、三季財務報告與各月份營運情形？		V	本公司為興櫃公司，故不適用。
八、公司是否有其他有助於瞭解公司治理運作情形之重要資訊(包括但不限於員工權益、僱員關懷、投資者關係、供應商關係、利害關係人之權利、董事及監察人進修之情形、風險管理政策及風險衡量標準之執行情形、客戶政策之執行情形、公司為董事及監察人購買責任保險之情形等)？	V		1. 員工權益與僱員關懷：本公司一向保障同仁權益，除法定保障外，另有良好福利措施。 • 保險：勞保、健保、團體保險。 • 薪酬：三節獎金、年終獎金。 • 年度健康檢查。 2. 投資者關係：透過公開資訊觀測站及公司網站充份揭露資訊讓投資人瞭解公司營運狀況。 3. 供應商關係：本公司與供應商之間

評估項目	運作情形		與上市上櫃公司 治理實務守則差 異情形及原因
	是	否	
			<p>均保持良好的合作關係。</p> <p>4. 董事進修之情形：本公司以積極態度鼓勵董事參與進修，亦主動委任專業機構針對董事辦理至本公司授課，其相關進修狀況請參閱年報第39頁。</p> <p>5. 本公司已為董事投保董監責任險。</p>
<p>九、請就臺灣證券交易所股份有限公司公司治理中心最近年度發布之公司治理評鑑結果說明已改善情形，及就尚未改善者提出優先加強事項與措施。(未列入受評公司者無需填列)：不適用。</p>			

(四) 公司如有設置薪資報酬委員會者，應揭露其組成及運作情形

1. 薪資報酬委員會成員資料

身分別	姓名	是否具有五年以上工作經驗及下列專業資格			符合獨立性情形(註 2)										兼任其他 公開發行 公司薪資 報酬委員 會成員數	備註
		商務、 法務、 財務、 會計或 公司業 務所需 相關之 公私立 大專院 校講師 以上	法官、 檢察官 、律師 、會計 師或其 他與公 司業務 所需之 國家考 試及格 領有證 書之專 業及技 術人員	具有商 務、法 務、財 務、會 計或公 司業務 所需之 工作 經驗	1	2	3	4	5	6	7	8	9	10		
獨立董事	林茂榮	—	—	✓	✓	✓	✓	✓	✓	✓	✓	✓	✓	✓	0	—
獨立董事	楊康	—	✓	✓	✓	✓	✓	✓	✓	✓	✓	✓	✓	✓	0	—
獨立董事	張榮豐 (註 1)	—	—	✓	✓	✓	✓	✓	✓	✓	✓	✓	✓	✓	0	—
其他	呂清雄 (註 1)	—	✓	✓	✓	✓	✓	✓	✓	✓	✓	✓	✓	✓	0	—

註 1：獨立董事張榮豐於 109 年 2 月 14 日辭任，新任委員呂清雄係於 109 年 3 月 20 日經董事會通過就任。

註 2：各成員於選任前二年及任職期間符合下述各條件者，請於各條件代號下方空格中打“✓”。

- (1) 非公司或其關係企業之受僱人。
- (2) 非公司或其關係企業之董事、監察人(但如為公司與其母公司、子公司或屬同一母公司之子公司依本法或當地國法令設置之獨立董事相互兼任者，不在此限)。
- (3) 非本人及其配偶、未成年子女或以他人名義持有公司已發行股份總數 1% 以上或持股前十名之自然人股東。
- (4) 非(1)所列之經理人或(2)、(3)所列人員之配偶、二親等以內親屬或三親等以內直系血親親屬。
- (5) 非直接持有公司已發行股份總數 5% 以上、持股前五名或依公司法第 27 條第 1 項或第 2 項指派代表人擔任公司董事或監察人之法人股東之董事、監察人或受僱人(但如為公司與其母公司、子公司或屬同一母公司之子公司依本法或當地國法令設置之獨立董事相互兼任者，不在此限)。
- (6) 非與公司之董事席次或有表決權之股份超過半數係由同一人控制之他公司董事、監察人或受僱人(但如為公司或其母公司、子公司或屬同一母公司之子公司依本法或當地國法令設置之獨立董事相互兼任者，不在此限)。
- (7) 非與公司之董事長、總經理或相當職務者互為同一人或配偶之他公司或機構之董事(理事)、監察人(監事)或受僱人(但如為公司與其母公司、子公司或屬同一母公司之子公司依本法或當地國法令設置之獨立董事相互兼任者，不在此限)。
- (8) 非與公司有財務或業務往來之特定公司或機構之董事(理事)、監察人(監事)、經理人或持股 5% 以上股東(但特定公司或機構如持有公司已發行股份總數 20% 以上，未超過 50%，且為公司與其母公司、子公司或屬同一母公司之子公司依本法或當地國法令設置之獨立董事相互兼任者，不在此限)。
- (9) 非為公司或關係企業提供審計或最近二年取得報酬累計金額未逾新臺幣 50 萬元之商務、法務、財務、會計等相關服務之專業人士、獨資、合夥、公司或機構之企業主、合夥人、董事(理事)、監察人(監事)、經理人及其配偶。但依證券交易法或企業併購法相關法令履行職權之薪資報酬委員會、公開收購審議委員會或併購特別委員會成員，不在此限。
- (10) 未有公司法第 30 條各款情事之一。

2. 薪資報酬委員會運作情形資訊

(1) 本公司之薪資報酬委員會委員計 3 人。

(2) 本屆委員任期：

第一屆薪資報酬委員任期自 108 年 9 月 25 日起至 108 年 12 月 19 日止；
第二屆薪資報酬委員任期自 108 年 12 月 20 日起至 111 年 12 月 19 日止，最近年度(108 年 1 月 1 日至 108 年 12 月 31 日)，上屆及本屆薪資報酬委員會分別召開 1 次及 1 次共計召開 2 次(A)，委員資格及出席情形如下：

職稱	姓名	實際出席次數(B)	委託出席次數	實際出席率(%) (B/A)	備註
召集人	林茂榮	2	0	100%	108 年 9 月 25 日董事會就任，108 年 12 月 20 日董事會連任，故其應出席次數為 2 次。
委員	楊康	2	0	100%	
委員	張榮豐(註)	2	0	100%	
註：薪酬委員張榮豐於 109 年 2 月 14 日辭任，新任委員呂清雄係於 109 年 3 月 20 日經董事會通過就任。					

(3) 董事會如不採納或修正薪資報酬委員會之建議，應敘明董事會日期、期別、議案內容、董事會決議結果以及公司對薪資報酬委員會意見之處理(如董事會通過之薪資報酬優於薪資報酬委員會之建議，應敘明其差異情形及原因)：無此情事。

(4) 薪資報酬委員會之議決事項，如成員有反對或保留意見且有紀錄或書面聲明者，應敘明薪資報酬委員會日期、期別、議案內容、所有成員意見及對成員意見之處理：無此情事。

3. 薪資報酬委員會職權

依本公司「薪資報酬委員會組織規程」規範薪資報酬委員會職責範圍如下：

(1) 訂定並定期檢討本公司董事及經理人績效評估與薪資報酬之政策、制度、標準與結構。

(2) 定期評估並訂定董事及經理人之薪資報酬。

前二項所稱之薪資報酬，包括現金報酬、認股權、分紅入股、退休福利或離職給付、各項津貼及其他具有實質獎勵之措施。

(五) 履行社會責任情形及與上市上櫃公司企業社會責任實務守則差異情形及原因

評估項目	運作情形			與上市上櫃公司 企業社會責任 實務守則差異情 形及原因
	是	否	摘要說明	
一、公司是否依重大性原則，進行與公司營運相關之環境、社會及公司治理議題之風險評估，並訂定相關風險管理政策或策略？	V		本公司遵循「公司企業社會責任實務守則」，依重大性原則，不定期於跨部門會議中研議公司營運環境與公司治理範疇下之風險管理方案或政策，每年稽核單位偕同各部門，辨識次年度重大營運風險，落實公司風險管理。	無重大差異
二、公司是否設置推動企業社會責任專(兼)職單位，並由董事會授權高階管理階層處理，及向董事會報告處理情形？	V		本公司遵循「公司企業社會責任實務守則」，由董事會授權高階管理階層處理，及向董事會報告處理情形。	無重大差異
三、環境議題				
(一) 公司是否依其產業特性建立合適之環境管理制度？	V		本公司非屬製造業，惟本公司對環境衛生之重視，已成為企業文化之一環，並且配合法令實施禁煙之規定，且辦公場所照明設備皆使用省電燈管，以期盡環境保護之力。	無重大差異
(二) 公司是否致力於提升各項資源之利用效率，並使用對環境負荷衝擊低之再生物料？	V		本公司致力宣導各項資源的有效利用，並實施垃圾分類、回收與減量等措施，落實綠色地球之環保意識。	無重大差異
(三) 公司是否評估氣候變遷對企業現在及未來的潛在風險與機會，並採取氣候相關議題之因應措施？	V		本公司持續推動節能減碳措施，如設定午休及下班時間自動關閉電燈，並鼓勵員工身體力行節能減碳。	無重大差異
(四) 公司是否統計過去兩年溫室氣體排放量、用水量及廢棄物總重量，並制定節能減碳、溫室氣體減量、減少用水或其他廢棄物管理之政策？		V	本公司非屬製造業，故無相關資訊之統計，但本公司係屬資訊軟體服務業，相關作業以無紙化為原則，並控制辦公室室內空調溫度，以達節能減碳之管理。	無重大差異
四、社會議題				
(一) 公司是否依照相關法規及國際人權公約，制定相關之管理政策與程序？	V		本公司遵守相關勞動法規，訂立「員工手冊」，保障員工權益。	無重大差異
(二) 公司是否訂定及實施合理員工福利措施(包括薪酬、休假及其他福利等)，並將經營績效或成果適當反映於員工薪酬？	V		本公司訂定「員工手冊」依此實施員工福利措施，並綜合考量員工工作表現、品德等，反映於員工薪酬。	無重大差異
(三) 公司是否提供員工安全與健康之工作環境，並對員工定期實施安全與健康教育？	V		本公司落實員工安全與健康工作環境之說明如下： 1. 設定專責的職業安全衛生管	無重大差異

評估項目	運作情形			與上市上櫃公司 企業社會責任 實務守則差異情 形及原因
	是	否	摘要說明	
			理員與勞工健康服務護理人員，為同仁提供健康諮詢及安全工作環境之規劃。 2. 每年皆安排員工健康檢查。 3. 不定期安排健康講座。 4. 不定期實施辦公環境消毒、蟲害防治、消防設備檢測等。	
(四) 公司是否為員工建立有效之職涯能力發展培訓計畫？	V		本公司為提昇員工在執行各項職務時所必須具備的技術及管理能力的，並激發員工潛能，使企業成長與員工才能發展計劃緊密配合，提高工作效率，安排如下之相關措施： 1. 訂有職務發展圖及相關作業等，讓同仁及主管了解各職務所需具備之能力。 2. 由人資單位定期安排同仁各項通識及專業之訓練課程與經驗分享；各單位主管亦可自行安排同仁職務相關之訓練課程。	無重大差異
(五) 對產品與服務之顧客健康與安全、客戶隱私、行銷及標示，公司是否遵循相關法規及國際準則，並制定相關保護消費者權益政策及申訴程序？	V		本公司訂定「個人資料保護管理辦法」，以保護往來客戶之隱私，並設有客戶服務申訴管道及客服中心，處理客戶不滿意或申訴案件。	無重大差異
(六) 公司是否訂定供應商管理政策，要求供應商在環保、職業安全衛生或勞動人權等議題遵循相關規範，及其實施情形？		V	本公司已訂定「供應商管理作業」，與供應商來往均會不定期評估該供應商是否適任，並製作「潛在供應商評估表」及「供應商選商評估表」留底備查，所有供應商均應誠信經營，若有違背即考慮不再往來，惟尚未訂定相關規範要求提供其在環保、職業安全衛生或勞動人權等議題遵循相關規範，及其實施情形。	將視公司營運狀況及規模訂定供應商企業社會責任自評問卷。
五、公司是否參考國際通用之報告書編製準則或指引，編製企業社會責任報告書等揭露公司非財務資訊之報告書？前揭報告書是否取得第三方驗證單位之確信或保證意見？		V	本公司依法令規定於公開資訊觀測站上公告攸關股東及投資大眾之各項公司治理訊息，並同步更新於公司官網上以維護股東及投資大眾的權利，惟尚未於企業官網建置「社會責任」專區以及尚未取得第三方驗證單位之確信或保證意見。	將視公司營運狀況及規模建置及視情況酌情辦理。
六、公司如依據「上市上櫃公司企業社會責任實務守則」定有本身之企業社會責任守則者，請				

評估項目	運作情形			與上市上櫃公司 企業社會責任 實務守則差異情 形及原因
	是	否	摘要說明	
敘明其運作與所定守則之差異情形：本公司已依相關法令規範，於 109 年 3 月 20 日董事會通過「公司企業社會責任實務守則」，目前無重大差異情形，並將持續落實企業社會責任。				
七、其他有助於瞭解企業社會責任運作情形之重要資訊：無。				

(六) 履行誠信經營情形及與上市上櫃公司誠信經營守則差異情形及原因

評估項目	運作情形		與上市上櫃公司誠信經營守則差異情形及原因	
	是	否		摘要說明
一、訂定誠信經營政策及方案				
(一) 公司是否制定經董事會通過之誠信經營政策，並於規章及對外文件中明示誠信經營之政策、作法，以及董事會與高階管理階層積極落實經營政策之承諾？	V		本公司已依相關法令規範，於109年3月20日董事會通過「誠信經營守則」及「誠信經營作業程序及行為指南」，並依據此守則持續積極落實誠信經營政策。	無重大差異
(二) 公司是否建立不誠信行為風險之評估機制，定期分析及評估營業範圍內具較高不誠信行為風險之營業活動，並據以訂定防範不誠信行為方案，且至少涵蓋「上市上櫃公司誠信經營守則」第七條第二項各款行為之防範措施？	V		本公司針對營業範圍內較高不誠信行為，如行賄、收賄等行為，若有該事項發生本公司將由專責單位立即處理，如發現有不法情事，應立即通報司法單位。	無重大差異
(三) 公司是否於防範不誠信行為方案內明定作業程序、行為指南、違規之懲戒及申訴制度，且落實執行，並定期檢討修正前揭方案？	V		本公司為使同仁了解且為防範同仁誤觸法規，特別請同仁簽署「誠信廉潔承諾書」提醒應遵守相關規範及避免觸犯。並於「誠信經營守則」及「誠信經營作業程序及行為指南」明定違規之懲戒及申訴制度，要求公司人員辦理各項業務應特別注意遵守並避免觸犯。	無重大差異
二、落實誠信經營				
(一) 公司是否評估往來對象之誠信紀錄，並於其與往來交易對象簽訂之契約中明定誠信行為條款？	V		本公司商業活動均依與交易方所訂之契約等規範進行，並多數於商業契約中明訂誠信行為相關條款。	無重大差異
(二) 公司是否設置隸屬董事會之推動企業誠信經營專責單位，並定期(至少一年一次)向董事會報告其誠信經營政策與防範不誠信行為方案及監督執行情形？	V		依本公司誠信經營作業程序及行為指南指定執行長室為專責單位，推動企業誠信經營，並由董事會督導。	無重大差異
(三) 公司是否制定防止利益衝突政策、提供適當陳述管道，並落實執行？	V		本公司訂定相關防止利益衝突之規範，並要求相關利益衝突人員之迴避措施，避免公司政策之決定上受到不當影響。	無重大差異
(四) 公司是否為落實誠信經營已建立有效的會計制度、內部控制制度，並由內部稽核單位依不誠信行為風險之評估結果，擬訂相關稽核計畫，並據以查核防範不誠信行為方案之遵循情形，或委託會計師執行查核？	V		本公司已建立有效的會計制度、內部控制制度，並由內部稽核單位依照「公開發行公司建立內部控制制度處理準則」之規定查核。	無重大差異

評估項目	運作情形		與上市上櫃公司誠信經營守則差異情形及原因	
	是	否		摘要說明
(五) 公司是否定期舉辦誠信經營之內、外部之教育訓練？	V		本公司訂有「誠信經營守則」，並不定期於會議中宣導，以求落實。	無重大差異
三、公司檢舉制度之運作情形				
(一) 公司是否訂定具體檢舉及獎勵制度，並建立便利檢舉管道，及針對被檢舉對象指派適當之受理專責人員？	V		本公司設有內部申訴管道，員工可針對所發現違反公司誠信經營之情事進行申訴，及針對被檢舉對象指派適當之受理專責人員，惟尚未設立具體檢舉及獎勵制度，將視情況酌情辦理設立具體檢舉及獎勵制度。	無重大差異
(二) 公司是否訂定受理檢舉事項之調查標準作業程序、調查完成後應採取之後續措施及相關保密機制？	V		本公司對於申訴案件均進行保密，惟尚未明訂檢舉事項之調查標準作業程序。	無重大差異
(三) 公司是否採取保護檢舉人不因檢舉而遭受不當處置之措施？	V		本公司均保密檢舉人，不因此遭受不當處置且不公平對待之情事。	無重大差異
四、加強資訊揭露 公司是否於其網站及公開資訊觀測站，揭露其所定誠信經營守則內容及推動成效？	V		本公司設有公司官網，揭露本公司誠信經營相關資訊並設置投資人連絡信箱，本公司之員工及廠商皆可使用該信箱進行申訴。	無重大差異
五、公司如依據「上市上櫃公司誠信經營守則」定有本身之誠信經營守則者，請敘明其運作與所定守則之差異情形：本公司已依相關法令規範，於109年3月20日董事會通過「誠信經營守則」及「誠信經營作業程序及行為指南」，目前無重大差異情形，並將依據此守則持續積極落實誠信經營政策。				
六、其他有助於瞭解公司誠信經營運作情形之重要資訊：(如公司檢討修正其訂定之誠信經營守則等情形)				
<ol style="list-style-type: none"> 1. 本公司與商業往來廠商，雙方之交易行為均秉持公平與透明之方式進行交易。交易之內容均依雙方簽訂之合約及訂購單等規範進行交易。 2. 本公司不定期向廠商宣導本公司誠信經營之理念，並於有商業往來之前，考量該供應商、客戶或其他商業往來交易對象之合法性及是否有不誠信行為紀錄，並避免與有不誠信行為紀錄者進行交易。 				

(七) 公司如有訂定公司治理守則及相關規章者，應揭露其查詢方式

請參閱公開資訊觀測站 <http://mops.twse.com.tw>。

(八) 其他足以增進對公司治理運作情形瞭解之重要資訊，得一併揭露

1. 內部重大資訊處理作業程序

配合證券主管機關相關法令準則之訂定或修正，以及考量本公司實際營運需要，已完成「董事會議事規範」、「取得或處分資產處理程序」、「誠信經營守則」、「道德行為準則」、「股東會議事規則」、「董事選舉辦法」。另外亦完成訂定「關係人交易管理辦法」、「預算管理作業」、「對子公司監督管理作業辦法」、「申請暫停及恢復興櫃股票櫃檯買賣作業程序」等規定以為內部各項運作之遵循。

2. 108 年度董事及經理人進修情形

109 年 5 月 5 日

職稱	姓名	進修日期	授課單位	課程名稱	進修時數	進修總時數	當年度應進修時數
董事長	張培鏞	108.09.25	財團法人中華民國證券暨期貨市場發展基金會	董事與監察人(含獨立)實務進階研討會	3	3	3
董事	陳世安						
董事	陳志雄						
董事	陳淑卿						
董事	簡進土						
董事	郭弘昌						
獨立董事	林茂榮						
獨立董事	楊康						
獨立董事	張榮豐						
會計主管	王佳琪						
稽核主管	邱惠琳						
發言人/處長	林秋丹						
董事長	張培鏞	108.12.20	群益金鼎證券股份有限公司	經理人證券法規研習課程	2	2	—
董事	陳世安						
董事	陳志雄						
董事	陳淑卿						
董事	簡進土						
董事	郭弘昌						
獨立董事	楊康						
會計主管	王佳琪						
稽核主管	邱惠琳						
發言人/處長	林秋丹						
事業群總經理	蘇守謙						
事業群總經理	余君健						
事業群總經理	胡瑞柔						
副總經理	林縣城						
副總經理	吳震明						
副總經理	黃順昭						
會計主管	王佳琪	109.03.09 109.03.18	財團法人中華民國會計研究發展基金會	會計主管初任課程	30	30	30
稽核主管	邱惠琳	108.08.28 108.09.06 108.10.22 108.10.23 108.10.24	內部稽核協會	1. 稽核作業實演及道德倫理之研討 2. 自行評估實務篇 3. 企業初任內部稽核人員職前訓練研習班	30	30	30

(九) 內部控制制度執行狀況應揭露下列事項

1. 內部控制聲明書。

叡揚資訊股份有限公司
內部控制制度聲明書

日期：109年03月20日

本公司民國 108 年度之內部控制制度，依據自行評估的結果，謹聲明如下：

- 一、本公司確知建立、實施和維護內部控制制度係本公司董事會及經理人之責任，本公司業已建立此一制度。其目的係在對營運之效果及效率(含獲利、績效及保障資產安全等)、報導具可靠性、及時性、透明性及符合相關規範暨相關法令規章之遵循等目標的達成，提供合理的確保。
- 二、內部控制制度有其先天限制，不論設計如何完善，有效之內部控制制度亦僅能對上述三項目標之達成提供合理的確保；而且，由於環境、情況之改變，內部控制制度之有效性可能隨之改變。惟本公司之內部控制制度設有自我監督之機制，缺失一經辨認，本公司即採取更正之行動。
- 三、本公司係依據「公開發行公司建立內部控制制度處理準則」(以下簡稱「處理準則」)規定之內部控制制度有效性之判斷項目，判斷內部控制制度之設計及執行是否有效。該「處理準則」所採用之內部控制制度判斷項目，係為依管理控制之過程，將內部控制制度劃分為五個組成要素：1.控制環境，2.風險評估，3.控制作業，4.資訊與溝通，及5.監督作業。每個組成要素又包括若干項目。前述項目請參見「處理準則」之規定。
- 四、本公司業已採用上述內部控制制度判斷項目，評估內部控制制度之設計及執行的有效性。
- 五、本公司基於前項評估結果，認為本公司於民國108年12月31日的內部控制制度(含對子公司之監督與管理)，包括瞭解營運之效果及效率目標達成之程度、報導係屬可靠、及時、透明及符合相關規範暨相關法令規章之遵循有關的內部控制制度等之設計及執行係屬有效，其能合理確保上述目標之達成。
- 六、本聲明書將成為本公司年報及公開說明書之主要內容，並對外公開。上述公開之內容如有虛偽、隱匿等不法情事，將涉及證券交易法第二十條、第三十二條、第一百七十一條及第一百七十四條等之法律責任。
- 七、本聲明書業經本公司民國109年03月20日董事會通過，出席董事8人中均同意本聲明書之內容，併此聲明。

叡揚資訊股份有限公司



董事長：張培鏞



簽章

總經理：陳世安



簽章

2. 委託會計師專案審查內部控制制度者，應揭露會計師審查報告：無。

(十) 最近年度及截至年報刊印日止，公司及其內部人員依法被處罰，或公司對其內部人員違反內部控制制度規定之處罰，其處罰結果可能對股東權益或證券價格有重大影響者，應列明其處罰內容、主要缺失與改善情形

無此情事。

(十一) 最近年度及截至年報刊印日止，股東會及董事會之重要決議

1. 董事會之重要決議

董事會	決議事項及執行情形
108.04.26 第十一屆第十次	<ol style="list-style-type: none"> 1. 通過民國 107 年度營業報告書。 2. 通過民國 107 年度員工酬勞及董監酬勞案。 3. 通過更換簽證會計師事宜。 4. 通過本公司民國 106 年度合併財務報告及民國 107 年度個體暨合併財務報告案。 5. 通過民國 107 年度盈餘分派案。 6. 通過內部控制制度修訂案。 7. 通過公司章程修訂案。 8. 通過本公司「核決權限表」修正案。 9. 通過補辦公開發行用內控制度制度聲明書案。 10. 通過本公司擬申請補辦公開發行案。 11. 通過發行 108 年第一次員工認股權案。 12. 通過執行長任命案。 13. 通過民國 108 年股東常會相關事宜。
108.05.17 第十一屆第十一次	通過本公司員工認股權憑證執行轉換發行新股案。
108.06.20 第十一屆第十二次	本次無討論案。
108.08.30 第十一屆第十三次	通過內部控制制度修訂案。
108.09.25 第十一屆第十四次	<ol style="list-style-type: none"> 1. 通過公司章程修訂案。 2. 通過審計委員會組織規程訂定案。 3. 通過董事及監察人選舉辦法修訂案。 4. 通過薪資報酬委員會組織規程訂定案。 5. 通過本公司第一屆薪資報酬委員會委員三名委任案。 6. 通過全面改選董事案。 7. 通過獨立董事候選人提名名單。 8. 通過解除新任董事競業禁止之限制案。 9. 通過申請登錄興櫃股票及股票全面換發無實體相關事宜。 10. 通過內部控制制度修訂案。 11. 通過內部人新就(解)任持股異動申報作業程序訂定案。 12. 通過本公司民國 108 年第一次股東臨時會召集相關事宜。
108.11.22 第十一屆第十五次	<ol style="list-style-type: none"> 1. 通過董事及經理人薪資酬勞辦法訂定案。 2. 通過防範內線交易管理辦法訂定案。 3. 通過銀行授信更新案。 4. 通過獨立董事候選人提名名單審核案。

董事會	決議事項及執行情形
108.12.20 第十二屆第一次	<ol style="list-style-type: none"> 通過新任董事推選董事長案。 通過本公司第二屆薪資報酬委員會委員三名委任案。
108.12.30 第十二屆第二次	<ol style="list-style-type: none"> 通過申請暫停及恢復其股票櫃檯買賣作業程序訂定案。 通過內部控制制度修訂案。 通過本公司民國 109 年度預算案。 通過本公司民國 109 年度稽核計畫。 通過董事及經理人薪資酬勞辦法修訂案。 通過 108 年全公司年終獎金分配案。 通過 108 年度經理人年終獎金分配案。 通過獨立董事薪資酬勞案。 通過補追溯經理人任命案。 通過本公司組織架構調整案。 通過上海商業儲蓄銀行授信更新案。 通過取消本公司為子公司睿又揚信息科技(上海)有限公司向銀行融資提供背書保證及資金貸與案。 通過更換股務代理機構辦理股務相關事宜案。

2. 股東會之決議事項及執行情形

日期	會議名稱	決議事項及執行情形
108 年 6 月 20 日	108 年 股東常會	<p>重要決議事項：</p> <ol style="list-style-type: none"> 承認 107 年度營業報告書及財務報表。 承認 107 年度盈餘分配派。 修訂公司章程。 <p>會後執行情形：</p> <ol style="list-style-type: none"> 發放 107 年度現金股利執行情形： <ul style="list-style-type: none"> 現金股利：每股配發 1.6363 元。 除息基準日：108 年 7 月 8 日。 現金發放日：108 年 7 月 22 日。 公司章程修訂於 108 年 7 月 8 日經主管機關准予登記。
108 年 12 月 20 日	108 年 股東臨時會	<p>重要決議事項：</p> <ol style="list-style-type: none"> 全面改選董事，選舉結果： <ul style="list-style-type: none"> 董事當選人：(六席) <ol style="list-style-type: none"> 碩通國際有限公司 代表人：張培鏞 裕瑞國際有限公司 代表人：陳世安 陳志雄 陳淑卿 郭弘昌 簡進土 獨立董事當選人：(三席) <ol style="list-style-type: none"> 林茂榮 張榮豐 楊 康 通過解除董事競業禁止之限制。 修訂公司章程。

日期	會議名稱	決議事項及執行情形
		會後執行情形： 1. 公司章程修訂、改選董事於 108 年 12 月 26 日經主管機關准予登記。

(十二) 最近年度及截至年報刊印日止，董事或監察人對董事會通過重要決議有不同意見且有紀錄或書面聲明者，其主要內容

無此情事。

(十三) 最近年度及截至年報刊印日止，公司董事長、總經理、會計主管、財務主管、內部稽核主管、公司治理主管及研發主管等辭職解任情形之彙總

無此情事。

五、會計師公費資訊

(一) 會計師公費資訊級距表

會計師事務所名稱	會計師姓名		查核期間	備註
安侯建業聯合會計師事務所	陳蓓琪	于紀隆	108.01.01-108.12.31	—

單位：新臺幣仟元

金額級距		公費項目	審計公費	非審計公費	合計
1	低於 2,000 仟元		V	V	—
2	2,000 仟元 (含) ~4,000 仟元		—	—	V
3	4,000 仟元 (含) ~6,000 仟元		—	—	—
4	6,000 仟元 (含) ~8,000 仟元		—	—	—
5	8,000 仟元 (含) ~10,000 仟元		—	—	—
6	10,000 仟元 (含) 以上		—	—	—

(二) 給付簽證會計師、簽證會計師所屬事務所及其關係企業之非審計公費為審計公費之四分之一以上者，應揭露審計與非審計公費金額及非審計服務內容

無此情事。

(三) 更換會計師事務所且更換年度所支付之審計公費較更換前一年度之審計公費減少者，應揭露更換前後審計公費金額及原因

不適用。

(四) 審計公費較前一年度減少達百分之十以上者，應揭露審計公費減少金額、比例及原因

無此情事。

六、 更換會計師資訊

(一) 關於前任會計師

更換日期	108年4月26日		
更換原因及說明	配合簽證會計師事務所內部職務輪調，自民國107年度由陳蓓琪及林恒昇會計師更換為陳蓓琪及于紀隆會計師。		
說明係委任人或會計師終止或不接受委任	當事人	會計師	委任人
	情況		
	主動終止委任	不適用	不適用
	不再接受(繼續)委任	不適用	不適用
最新兩年內簽發無保留意見以外之查核報告書意見及原因	無		
與發行人有無不同意見	有		會計原則或實務
			財務報告之揭露
			查核範圍或步驟
			其他
	無	V	
說明			
其他揭露事項 (本準則第十條第六款第一目之四至第一目之七應加以揭露者)	無		

(二) 關於繼任會計師

事務所名稱	安侯建業聯合會計師事務所
會計師姓名	陳蓓琪、于紀隆會計師
委任之日期	108年4月26日
委任前就特定交易之會計處理方法或會計原則及對財務報告可能簽發之意見諮詢事項及結果	不適用
繼任會計師對前任會計師不同意見事項之書面意見	不適用

(三) 前任會計師對本準則第10條第6款第1目及第2目之3事項之復函

無。

七、公司之董事長、總經理、負責財務或會計事務之經理人，最近一年內曾任職於簽證會計師所屬事務所或其關係企業之情形

無此情事。

八、最近年度及截至年報刊印日止，董事、監察人、經理人及持股比例超過百分之十之股東股權移轉及股權質押變動情形

1. 董事、監察人、經理人及大股東股權變動及股權質押

單位：股

職稱	姓名	108 年度		當年度截至 4 月 12 日止	
		持有股數 增(減)數	質押股數 增(減)數	持有股數 增(減)數	質押股數 增(減)數
董事長兼執行長	碩通國際有限公司	6,843	—	—	—
	法人代表人 張培鏞	400,000	—	—	—
董事兼總經理	裕瑞國際有限公司	—	—	—	—
	法人代表人 陳世安	465,000	—	—	—
董事兼 事業群總經理	陳志雄	—	—	—	—
董事	陳淑卿	(1,000)	—	—	—
董事	郭弘昌	—	—	—	—
董事(註 1)	簡進土	145,190	—	—	—
監察人(註 2)	呂玫芬	118,151	—	—	—
事業群總經理	胡瑞柔	80,000	—	—	—
事業群總經理	蘇守謙	70,000	—	—	—
事業群總經理	余君健	80,000	—	—	—
副總經理(註 3)	黃順昭	(302)	—	—	—
副總經理	吳震明	60,000	—	—	—
副總經理(註 4)	林縣城	50,000	—	—	—
處長(註 5)	倪文君	40,000	—	—	—
處長	王佳琪	50,000	—	—	—
處長	邱惠琳	25,000	—	—	—

註 1：本公司於 108 年 12 月 20 日股東臨時會全面改選董事，簡進土於 108 年 12 月 20 日新選任為董事。

註 2：呂玫芬已於 108 年 12 月 20 日卸任監察人。

註 3：黃順昭已於 109 年 2 月 29 日退休。

註 4：林縣城於 109 年 5 月 1 日晉升副總經理。

註 5：倪文君於 109 年 5 月 1 日職務調整。

2. 董事、監察人、經理人及大股東股權移轉之相對人為關係人者之資訊：無。

3. 董事、監察人、經理人及大股東股權質押之相對人為關係人者之資訊：無。

九、 持股比例占前十名之股東，其相互間為關係人或為配偶、二親等以內之親屬關係之資訊

109年4月12日；單位：股

姓名	本人持有股份		配偶、未成年子女持有股份		利用他人名義合計持有股份		前十大股東相互間具有關係人或為配偶、二親等以內之親屬關係者，其名稱或姓名及關係		備註
	股數	持股比例	股數	持股比例	股數	持股比例	名稱(或姓名)	關係	
碩通國際有限公司	2,883,076	11.91%	—	—	—	—	—	—	—
代表人：胡瑞柔	139,333	0.58%	795,610	3.29%	—	—	張培鏞	配偶	—
裕瑞國際有限公司	1,077,987	4.45%	—	—	—	—	—	—	—
代表人：陳世安	665,000	2.75%	296,984	1.23%	—	—	—	—	—
張培鏞	795,610	3.29%	139,333	0.58%	—	—	胡瑞柔	配偶	—
王邦杰	692,615	2.86%	94,091	0.39%	—	—	—	—	—
陳世安	665,000	2.75%	296,984	1.23%	—	—	—	—	—
高志明	598,759	2.47%	—	—	—	—	—	—	—
群益金鼎證券(股)公司	578,960	2.39%	—	—	—	—	—	—	—
陳志雄	571,545	2.36%	130,016	0.54%	—	—	陳 慧	配偶	—
凱吉茂國際有限公司	500,000	2.07%	—	—	—	—	—	—	—
代表人：陳 慧	130,016	0.53%	571,545	2.36%	—	—	陳志雄	配偶	—
張哲銘	496,596	2.05%	795,610 139,333	3.29% 0.58%	—	—	張培鏞 胡瑞柔	父子 母子	—

十、 公司、公司之董事、監察人、經理人及公司直接或間接控制之事業對同一轉投資事業之持股數，並合併計算綜合持股比例

109年5月5日；單位：仟股

轉投資事業	本公司投資		董事、監察人、經理人及直接或間接控制事業之投資		綜合投資	
	股數	持股比例	股數	持股比例	股數	持股比例
數碼第一顧問(薩摩亞)有限公司	USD2,445 (註1)	100%	—	—	USD2,445 (註1)	100%
睿又揚信息科技(上海)有限公司	— (註2)	100%	—	—	— (註2)	100%
網軟股份有限公司	434	51%	42	5%	476	56%

註1：出資額及出資比例。

註2：係屬有限公司，故無發行股份。

肆、募資情形

一、公司資本及股份

(一) 股本來源

1. 股份種類

單位：股

股份種類	核定股本			備註
	流通在外股份(註)	未發行股份	合計	
普通股	24,200,000	15,800,000	40,000,000	本公司股票非屬上市或上櫃股票

2. 股份形成經過

單位：新台幣仟元；仟股

年月	發行價格	核定股本		實收股本		備註		
		股數	金額	股數	金額	股本來源	以現金以外之財產抵充股款者	其他
76.03	10	600	6,000	600	6,000	現金設立 6,000 仟元	無	註 1
82.01	10	2,000	20,000	2,000	20,000	現金增資 14,000 仟元	無	註 2
86.06	10	6,000	60,000	6,000	60,000	現金增資 40,000 仟元	無	註 3
88.08	12	20,000	200,000	9,950	99,500	現金增資 39,500 仟元	無	註 4
88.08	10	20,000	200,000	11,000	110,000	盈餘轉增資 10,500 仟元	無	註 4
89.06	15	20,000	200,000	15,476	154,760	現金增資 44,760 仟元	無	註 5
89.06	10	20,000	200,000	17,000	170,000	盈餘轉增資 15,240 仟元	無	註 5
93.07	10	20,000	200,000	17,553	175,530	員工紅利轉增資 5,530 仟元	無	註 6
94.08	10	20,000	200,000	18,190	181,905	員工紅利轉增資 6,375 仟元	無	註 7
95.09	10	20,000	200,000	18,854	188,540	員工紅利轉增資 6,635 仟元	無	註 8
97.03	16.8	20,000	200,000	20,000	200,000	員工認股權憑證 轉換股份 11,460 仟元	無	註 9
105.07	14.5	40,000	400,000	22,000	220,000	現金增資 20,000 仟元	無	註 10

年月	發行價格	核定股本		實收股本		備註		
		股數	金額	股數	金額	股本來源	以現金以外之財產抵充股款者	其他
108.05	20	40,000	400,000	24,200	242,000	員工認股權憑證 轉換股份 22,000 仟元	無	註 11

註 1：台北市政府核准函號：建一字第 122316 號函核准。

註 2：台北市政府核准函號：建一字第 711806 號函核准。

註 3：台北市政府核准函號：86.08.01 建一字第 86315774 號函核准。

註 4：經濟部 經(088)商字第 088138203 號函核准。

註 5：經濟部 經(089)商字第 089124733 號函核准。

註 6：台北市政府 府建商字第 09317444510 號函核准。

註 7：台北市政府 府建商字第 09417767700 號函核准。

註 8：台北市政府 府建商字第 09583983510 號函核准。

註 9：台北市政府 府產業商字第 09782961300 號函核准。

註 10：台北市政府 府產業商字第 10590996000 號函核准。

註 11：台北市政府 府產業商字第 10850139400 號函核准。

(二) 股東結構

109 年 4 月 12 日；單位：股

股東結構 數量	政府機構	金融機構	其他法人	個人	外國機構及 外人	合計
人數	0	0	11	503	2	516
持有股數	0	0	5,673,294	18,519,706	7,000	24,200,000
持股比例	0.00%	0.00%	23.44%	76.53%	0.03%	100.00%

(三) 股權分散情形

1. 股權分散情形

109年4月12日；單位：人；股

持股分級	股東人數	持有股數	持股比例(%)
1 至 999	37	9,301	0.04
1,000 至 5,000	205	497,438	2.06
5,001 至 10,000	64	495,419	2.05
10,001 至 15,000	43	558,487	2.31
15,001 至 20,000	24	427,484	1.77
20,001 至 30,000	29	747,132	3.09
30,001 至 50,000	25	1,033,093	4.27
50,001 至 100,000	41	2,792,622	11.54
100,001 至 200,000	19	2,661,983	11.00
200,001 至 400,000	15	4,341,462	17.94
400,001 至 600,000	9	4,521,291	18.68
600,001 至 800,000	3	2,153,225	8.89
800,001 至 1,000,000	0	0	0.00
1,000,001 以上 自行視實際情況分級	2	3,961,063	16.36
合 計	516	24,200,000	100.00

2. 特別股：無

(四) 主要股東名單

109年4月12日；單位：股

主要股東名稱	股份	持有股數	持股比例(%)
碩通國際有限公司		2,883,076	11.91
裕瑞國際有限公司		1,077,987	4.45
張培鏞		795,610	3.29
王邦杰		692,615	2.86
陳世安		665,000	2.75
高志明		598,759	2.47
群益金鼎證券股份有限公司		578,960	2.39
陳志雄		571,545	2.36
凱吉茂國際有限公司		500,000	2.07
張哲銘		496,596	2.05

(五) 最近二年度每股市價、淨值、盈餘、股利及相關資料

單位：元；股

項目	年度		107 年	108 年
	每股市價	最高		未上市/櫃
最低			未上市/櫃	未上市/櫃
平均			未上市/櫃	未上市/櫃
每股淨值	分配前		18.47	20.24
	分配後		16.67	註
每股盈餘	加權平均股數		22,000	23,386
	每股盈餘		3.24	3.66
每股股利	現金股利		1.6363	1.80
	無償配股	盈餘配股	—	—
		資本公積配股	—	—
	累積未付股利		—	—
投資報酬分析	本益比		未上市(櫃)	未上市(櫃)
	本利比		未上市(櫃)	未上市(櫃)
	現金股利殖利率		未上市(櫃)	未上市(櫃)

註：108 年度每股盈餘及盈餘分配案，業經 109 年 3 月 20 日董事會決議通過，將提請 109 年 6 月 10 日股東常會決議定案。

(六) 公司股利政策及執行狀況

1. 公司章程所訂之股利政策

公司年度總決算如有盈餘，應先提繳稅款，彌補以往虧損，次提百分之十為法定盈餘公積，但法定盈餘公積已達本公司實收資本額時不在此限；另視公司營運需要及法令規定提列特別盈餘公積，如尚有盈餘併同期初未分配盈餘，由董事會擬具盈餘分配案提請股東會決議分派之。

本公司股利政策，係依據本公司獲利狀況，未來營運發展及保障股東權益等訂定之，股利發放之方式，依公司章程規定由董事會擬定盈餘分配，並視本公司當時之股本、財務結構、營運狀況及盈餘考量，以不低於當年度稅後盈餘之百分之十，作為股東股利，並採盈餘轉增資或現金股利等配合，經股東會決議後辦理，以達平衡穩定之股利政策。惟現金股利不得低於股利總額百分之十。

2. 本年度擬議股利分派之情形

本公司 108 年度之盈餘分配案業經 109 年 3 月 20 日董事會通過，每股配發現金股利 1.8 元，總計新台幣 43,560,000 元，惟尚待 109 年股東常會決議通過。

(七) 本次股東會擬議之無償配股對公司營業績效及每股盈餘之影響：不適用。

(八) 員工、董事及監察人酬勞

1. 公司章程所載員工、董事及監察人酬勞之成數或範圍

公司年度如有獲利，應提撥不低於百分之五為員工酬勞及不高於百分之三為董事酬勞。但公司尚有累積虧損時，應預先保留彌補數額。前項員工酬勞發給股票或現金之對象，包括符合一定條件之控制或從屬公司員工，其條件及分配方式授權董事會決定之。

2. 本期估列員工、董事及監察人酬勞金額之估列基礎、以股票分派之員工酬勞之股數計算基礎及實際分派金額若與估列數有差異時之會計處理

年度財務報告通過發布日前經董事會決議之發放金額有重大變動時，該變動調整原提列年度費用，年度財務報告通過發布日後若金額仍有變動，則依會計估計變動處理，於次一年度調整入帳。

3. 董事會通過分派酬勞情形

- (1) 以現金或股票分派之員工酬勞及董事、監察人酬勞金額。若與認列費用年度估列金額有差異者，應揭露差異數、原因及處理情形

本公司 108 年度員工酬勞及董監事酬勞分派案，業經 109 年 3 月 20 日董事會通過，有關員工酬勞及董監事酬勞配發情形如下：

- 配發員工酬勞：5,378,808 元，以現金發放之。
- 配發董監事酬勞：3,227,284 元，以現金發放之。

與認列費用年度金額無差異。

- (2) 以股票分派之員工酬勞金額及占本期個體或個別財務報告稅後純益及員工酬勞總額合計數之比例

本期未有以股票分派之員工酬勞，故不適用。

4. 前一年度員工、董事及監察人酬勞之實際分派情形（包括分派股數、金額及股價）、其與認列員工、董事及監察人酬勞有差異者並應敘明差異數、原因及處理情形

本公司經 108 年 4 月 26 日董事會決議通過，配發 107 年度員工酬勞 4,463 仟元及董監事酬勞 2,678 仟元，與 107 年度財務報告認列之員工酬勞及董監事酬勞無差異。

(九) 公司買回本公司股份情形

無。

二、 公司債(含海外公司債)辦理情形

無。

三、 特別股辦理情形

無。

四、 海外存託憑證之辦理情形

無。

五、 員工認股權憑證辦理情形

(一) 員工認股權憑證辦理情形

1. 公司尚未屆期之員工認股權憑證應揭露截至年報刊印日止辦理情形及對股東權益之影響：無。
2. 累積至年報刊印日止取得員工認股權憑證之經理人及取得認股權憑證可認股數前十大員工之姓名、取得及認購情形：無。

(二) 限制員工權利新股辦理情形

無。

六、 併購或受讓他公司股份發行新股辦理情形

無。

七、 資金運用計畫執行情形

無。

伍、營運概況

一、業務內容

(一) 業務範圍

1. 業務範圍

(1) 公司所營業務之主要內容

I301010	資訊軟體服務業
I301020	資料處理服務業
I301030	電子資訊供應服務業
F601010	智慧財產權業
F118010	資訊軟體批發業
F218010	資訊軟體零售業
F401010	國際貿易業
I401010	一般廣告服務業
J304010	圖書出版業
CC01110	電腦及其週邊設備製造業
F109070	文教、樂器、育樂用品批發業
F113050	電腦及事務性機器設備批發業
F209060	文教、樂器、育樂用品零售業
F213030	電腦及事務性機器設備零售業
I103060	管理顧問業
E605010	電腦設備安裝業
J202010	產業育成業
ZZ99999	除許可業務外，得經營法令非禁止或限制之業務

2. 營業比重

單位：新台幣仟元

年度 產品項目	106 年度		107 年度		108 年度	
	營業收入 淨額	比重(%)	營業收入 淨額	比重(%)	營業收入 淨額	比重(%)
銷貨收入	147,521	18.04	169,732	19.23	162,418	16.78
勞務收入	670,383	81.96	712,758	80.77	805,429	83.22
合計	817,904	100.00	882,490	100.00	967,847	100.00

3. 公司目前之商品及服務項目

本公司及子公司的產品線主要可分為「企業 e 化應用軟體」、「資訊治理及資訊安全」、「運帷服務」與「雲端及巨量資料服務」。下圖可概括表示叡揚所營事業區塊，以及該區塊所孕育創造差異的關鍵能力。



產業歷經機械生產、製造標準化、電腦化及自動化革命，工作場所數位化 (Digital Workplace)、智能化 (Artificial Intelligence) 與數位轉型 (Digital Transformation)，近幾年不斷被企業強調，不僅是因為日益增加的人力成本，也是因應大數據資訊時代的來臨，無論是機械自動化生產過程或知識工作者自我工作與協同作業過程中，留下的數據都可進行分析並持續改良生產力；同時在現有產品、服務與工作模式加上數位元素的數位轉型，更是普遍努力的方向。

本公司及子公司業務涵蓋應用系統軟體開發及資訊系統運轉所需的穩定性、安全性工具。本公司及子公司企業 e 化應用軟體的設計與服務，及綜合成熟的軟體工程、先進的協同作業、行動通訊、雲端等資訊科技所開發出的流程 e 化與創新應用，提供給政府、金融、醫療、製造及流通等各產業。同時也應客戶營運需求，服務範圍涵蓋系統規劃、設計、開發、整體專案管理、顧問諮詢服務、整合資訊系統服務及運帷服務等，以下針對本公司及子公司目前之商品及服務項目進行說明：

公司產品	產品說明
企業 e 化 應用軟體	<ul style="list-style-type: none"> ● 人資系統：整合企業組織願景以及人才選、用、育、留到經營績效分析，搭配彈性的參數設定，以符合企業組織管理與成長之需求。 ● 公文管理系統：提供跨瀏覽器及行動裝置支援，系統模組包含電子交換、文件製作、流程控管、公文影像調閱及稽催管理等功能，達到公文無紙化、流程透明化、簽核便利化、行政快速化、管理網路化以及知識管理化等新時代的目標。 ● 企業知識社群平台：讓知識工作者能跨組織、跨職能進行資料留存查詢、交流與學習，並融入社群化與行動化元素，強化組織交流黏著度與方便性，讓資訊在人員互動中激盪出新內涵與新價值。 ● 金融業徵授信與風險管理解決方案：因應銀行商品多元化，提供線上審核流程以滿足快速核貸之需求，以及讓銀行能夠完整地收集企金業務資料並掌握風險。此外，為滿足銀行組織重整、流程改造、作業標準化以及提高產品結構的彈性設計，導入智慧化邏輯運用、整合 End-To-End 作業流程與系統平台，以提升銀行之授信作業品質、作業效率與生產力。 ● 應用系統對話機器人開發與運作平台：提供企業內部訊息平台及對話機器人建構引擎之整合性解決方案，方便現有應用系統以內部訊息平台為介面，讓使用者經由卡片或對話方式與應用系統對話，解決企業針對不同應用系統常有開發手機版 APPs 需求之問題，提升企業運作效率與創新應用模式。
資訊治理及 資訊安全	<ul style="list-style-type: none"> ● 系統作業面管理優化的工具與服務：包含跨平台系統批次作業與資料交換自動化、系統效能監控與優化工具、建構開放式服務生態的 API(Application Programming Interface；應用程式介面)管理…等。 ● 資訊安全工作及服務：包含程式碼漏洞掃描、行動 APPs 的防竄改、安全程式碼撰寫顧問諮詢與服務…等。
運帷服務	<ul style="list-style-type: none"> ● 專案開發：提供各項專業諮詢服務及商務運轉系統之建置，同時透過技術移轉予客戶以達互惠雙贏之目標。在金融業與政府等單位，針對部分核心或特殊作業，以專案方式提供系統開發服務，必要時並提供高素質團隊結合客戶團隊，及時解決客戶在運帷時產生的問題或需求。 ● 運帷服務：在商業活動變化越來越快，資訊系統變化與更新亦日新月異，加上資通訊技術不斷變化，網路應用興盛，資安與個資問題日益重要，政府部門及企業的資訊業務亦由單純的客服與維護，急速擴張到資訊服務生命週期管理的策略規劃、設計建置、上線運轉、維護改造等，在資訊部門人力不足的情況下，面對長期維護複雜度高且技術多元的應用系統實有困難，將運帷業務委託給具規模且可信賴的廠商，亦是客戶的一項智慧選擇。
雲端與 巨量資料服務	<ul style="list-style-type: none"> ● 雲端服務：個人電腦、平板電腦及手機都可使用的全新設計，係專為中小企業打造的全方位 e 化解決方案，透過線上自助採購及供裝平台，不受到地域及時區限制，提供中小企業成長或數位轉型所需之客戶關係管理、POS 系統、智慧表單、協同知識管理、工作與會議、公文管理、薪資管理、會計總帳及應收付帳款等 e 化服務，有效提升知識工作者的生產力並強化企業競爭力。 ● 巨量資料服務：提供大數據分析的解決方案，進行巨量資料處理的架構設計與大數據應用系統的規劃開發，藉由視覺化工具建立互動式數據分析。利用巨量資料的分析及處理能力，開發出醫療資訊分析系統即為一例，依據醫院營運及醫療品質管理架構，匯集各類數據並規劃完整的資料超市，以視覺化與互動式查詢模式，提供即時深度查詢與探索，提升醫院決策效率。

4. 計畫開發之新商品

將 AI(Artificial Intelligence；人工智慧)與 Bot(機器人)技術植入既有的企業 e 化應用系統。

(1) 企業知識社群平台

企業知識社群平台加入 AI 運算，開啟另一獲取新知途徑，為使用者打造具個人化的智能工作圈，透過以文找文方式，主動將工作相關的人、事、時、地、文件進行關聯，並計算使用者行為軌跡，主動回饋所有關心或想要的資訊，幫助組織人員在學習、規劃及執行時能因有較精準的推薦資訊而能旁徵博引，多方參酌以做決策，協助企業進入 AI 辦公新紀元。

(2) 公文管理系統

公文管理系統結合 AI 及 Chatbot(聊天機器人)技術，打造公文系統的智慧機器人助理。

(3) 人資系統

人資系統 Bot，結合語言分析技術，讓機器人理解使用者以自然語言所表達的意圖，經過單輪或多輪對話，提供使用者所需要的協助。

(二) 產業概況

1. 產業之現況與發展趨勢

IT 歷經幾十年的發展，從最早的以研發、銷售 IT 設備或套裝軟體為主。但 2000 年之後有了新風貌。因為 Amazon 成功地改變書店與零售型態，開始延伸出各行各業的商務變革，Google 及後續的 FB 改變了廣告業、Apple 改變了電話的定義與用途，引發各行業都積極思考如何在既有產品中加入數位元素，同時思考引進創新商業模式，以及提升管理的有效性與規模。

軟體是將硬體設備串聯起來以便具備對環境感知，同時對於人類在工作上經驗累積之知識或創新思維後，所描述之各種程序與方法，亦是經由程式語言編譯成軟體系統，再透過硬體運算解決工作上之效率，與增進生活上之便利。目前生活上與工作上無時無刻均需接觸電腦與電子設備，而每個設備內部都有 IC 與軟體，並經由軟體連接到網路、伺服器或雲端上的更大型軟體，所以軟體已成為智能化與競爭力的神經系統。

(1) 全球趨勢剖析

根據國際研顧機構 Gartner 於 2020 年 2 月公佈的統計資料，2019 年全球 IT 總支出較 2018 年成長 1%，達到 3.76 兆美元，且預測 2024 年全球 IT 總支出將達到 4.23 兆美元，其中又以企業應用軟體的成長率最為顯著，IT 支出重點正從傳統的硬體部分，如通訊服務、裝置及其他，逐漸移轉到軟體、資訊中心系統及 IT 服務。Gartner 預估 2020 年全球大流行的 COVID-19 新冠肺炎疫情，對於全球所有主要地區的 IT 支出市場所造成的影響，將較為有限且持續時間相對較短。



資料來源：Gartner，叡揚資訊整理(2020.5)

(2) 台灣現況與未來

根據國際研顧機構 Gartner 於 2020 年 2 月的統計資料，台灣資訊科技產業在 2019 年因為中美貿易戰影響，有小幅的修正，但在軟體及 IT 服務這兩項分類中，卻分別有 14% 及 7.7% 的年增率。Gartner 預估在經過 2020~2021 年的調整後，台灣的資訊科技產業將維持至少 4% 的年增率直到 2024 年。

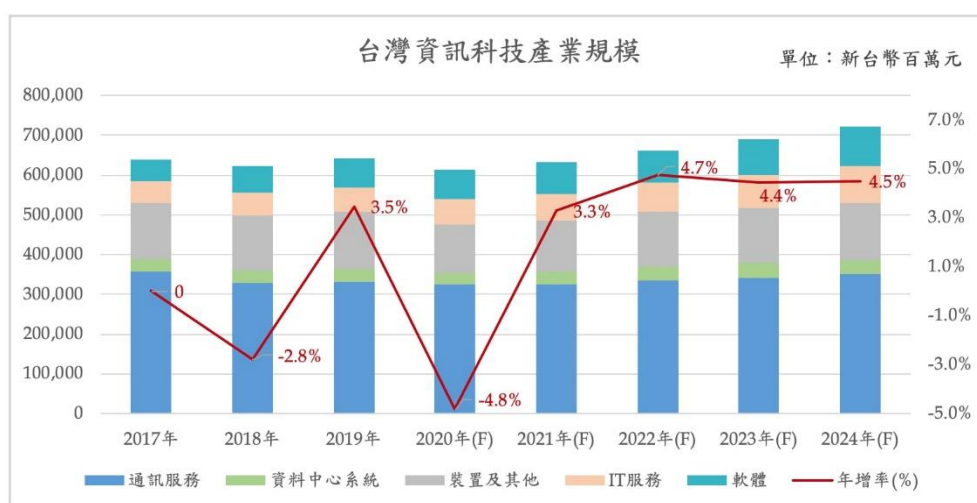

資料來源：Gartner，叡揚資訊整理(2020.5)

近幾年資訊科技服務業亦面臨受各行業轉型而產生變化的階段，如網路銀行的興起，金融業者正面臨傳統臨櫃業務轉為線上平台轉換期、實體零售業者在電商角色的出現後，開始積極提升網路購物比例並建立專屬 APPs 或網路虛擬店面，遊戲軟體業者則從過去大量 IP 授權方式轉為開發手遊、電競、AR 體感遊戲等，嵌入式軟體領域則受惠於物聯網應用擴張，是未來規模成長主要動能。台灣資訊服務市場以系統整合與商用軟體為大宗，然在 2010 年後興起了雲端服務的未來趨勢，隨著更多新興應用與服務的崛起，預估在 PaaS 與 SaaS 的應用服務市場將逐步成長並顯重要。在數位轉型(Digital Transformation)及工業 4.0 的大趨勢下，搭配

巨量資料、雲端運算、行動應用與智慧化聯網裝置等將扮演推升全球資訊服務及軟體市場的要角，主導未來市場的成長。

另外，近年以來資安相關軟體與服務需求增加，特別為因應 2018 年歐盟端出新版個資法及國人逐漸增高的網路資訊安全意識，產生顯著的成長動能，據 Gartner 統計，與其他的 IT 基礎架構軟體相比，2019 年有高達約五成的企業表示，內部對資安軟體的支出預計會增加。特別是在全球(包括台灣在內)資安議題層出不窮且逐年嚴重的情況下，資安、個資以及資訊系統設計在安全上的整體性考量將被高度重視。如下圖所示，儘管國內產業在資安終端基礎防護方面已有高達 9 成的部署程度，但對於行動裝置、資料與雲端應用安全及物聯網安全等領域，目前的整體建置情況仍然偏低。在美國等先進國家拉高 5G 通信網路的資安疑慮，以及對部分網通業者產品進行聯合封殺，情勢雖像針對特定廠商的單一事件，但也將影響企業與消費者提高網路資訊安全意識，商業情資及個資隱私被收集或被保留於廠商服務雲端的資安資訊不對稱問題，將考驗企業在資訊安全與隱私保護層面的應變能力。

【台灣企業資訊安全基礎防護採用比例】

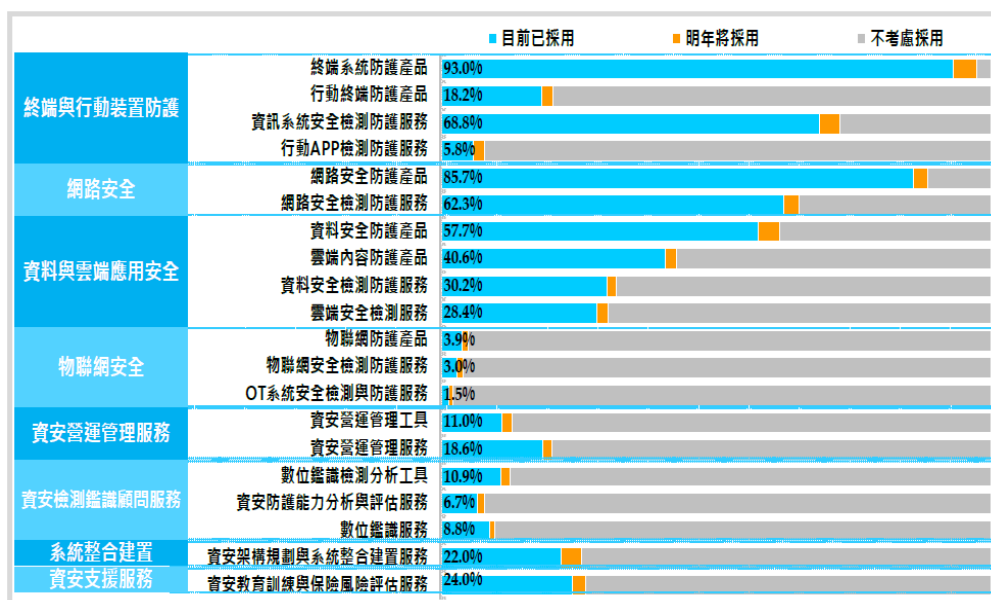

資料來源：工研院IEK Consulting(2018.10)

2. 產業上、中、下游之關聯性

軟體產業的上中下游可區分為軟體設計開發、企業內與雲端的維運服務、銷售及顧問與導入服務，以及上游供應商、下游合作夥伴等。綜觀台灣整體資訊整合服務與軟體產業結構，大致可區分為台灣廠商與外商品牌企業競合的情況，台灣廠商由於深耕台灣國內市場多年，具有在地優勢及價格親民優勢，叡揚主要投入在軟體設計開發、企業內與雲端的維運服務、企業 e 化應用軟體及國際大廠系統工具銷售與服務等，為國內少數有能力將觸角擴及到產業上中下游的公司，其上、中、下游之關聯圖詳下圖所示。



3. 產品之各種發展趨勢及競爭情形

因應現今雲端服務、行動裝置普及化、資訊服務智能化、大數據資訊的資料收集與資訊運用，以及數據安全和符合法規等發展，各產品的發展趨勢與市場競爭情形如下表：

公司產品	發展趨勢	市場競爭情形
企業 e 化應用軟體	<ul style="list-style-type: none"> 人資系統 開發符合多公司架構(Multi-Tenant)、服務導向架構(Service-Oriented Architecture)的產品，以滿足客戶成長彈性需求，並持續運用大數據、人工智慧及對話機器人技術發展智慧人資產品。 公文管理系統 近幾年發展為跨瀏覽器、跨行動裝置的公文管理系統，除符合公文相關法規且發展出適用於各產業的智慧導引。 企業知識社群平台 以知識管理系統為核心理念出發，納入社交網站互動概念，結合知識內容留存、跨單位協同交流功能。 金融業徵授信與風險管理解決方案 藉由線上審核流程最佳化加速作業，以滿足快速核貸之需求，此外，對於客戶資料的完整收集、安全保管與風險日趨嚴謹，都導致資訊化投資的增加。 	<ul style="list-style-type: none"> 在各項套裝應用產品領域，主要的競爭廠商如下： <ol style="list-style-type: none"> 人資系統：PeopleSoft【仁科(股)公司】、SAP、資通電腦(股)公司等。 公文管理系統：帝緯系統整合(股)公司、英福達科技(股)公司、傑印資訊(股)公司等。 以上產品在市場上除了品牌、功能競爭外，亦不乏削價競爭現象，系統及服務品質良莠不一，加上近年資安與個資要求以及科技持續變化，使得市場淘汰率普遍偏高。 叢揚耕耘業界三十餘年，合作客戶涵蓋政府機關、金融業、醫學中心、區域醫院及各大型服務業與製造業，除有多元產品線能提供客戶完整解決方案外，叢揚因同時具備資訊治理工具、資安工具及應用產品研發團隊，故具有相互支援的規模與互補優勢，因此無論是在開發各產品創新技術，或是對產品的更新、加強，皆在競爭市場上領先同業。
資訊治理及資訊安全	資訊系統環境過去幾十年來不斷地演化，資訊系統的基礎工程規模漸趨龐大且複雜，企業反應速度、穩定性與安	<ul style="list-style-type: none"> 近幾年雖因台灣經濟發展相對放緩，國外原廠較無直接投入國內市場之企圖，但因資安議題逐漸受到政府及企

公司產品	發展趨勢	市場競爭情形
	<p>全性被要求的標準也越來越高，隨著歐盟個資保護新法在 2018 年 5 月正式上路，資訊治理與資訊安全更形重要。產品發展重點包含穩定且安全的檔案傳輸管理工具與批次作業自動化、協助客戶維持資訊環境穩定的管理與監測工具、應用程式介面管理平台，以及可提供應用程式開發檢測與品質安全檢測的應用程式安全開發平台。</p>	<p>業重視，需求開始逐年拉高，目前仍以尋求國內軟體業者合作為主。</p> <ul style="list-style-type: none"> ● 國內中小型及新創客戶在軟體服務業者選擇上，價格取向因素仍重，然在市場耕耘已久且具有相對信譽的公司，依然擁有一定優勢。 ● 叡揚的資訊治理及資訊安全在國內深獲金融業及大型企業客戶的信賴，多元的產品線提供客戶合適且完整的解決方案。此外，技術服務團隊掌握國外發展趨勢，配合國內產業現況引進創新技術，與產業其他競爭者做出差別化服務。
運帷服務	<ul style="list-style-type: none"> ● 運帷事業 <ul style="list-style-type: none"> (1)大型重要客戶 IT 服務運帷管理。 (2)運用 AI 智能客服，創造並強化高端客戶長期價值。 ● 客戶系統發展 <p>因應客戶產業特性，在提供客製化系統開發的同時，也進一步探討這些專案中有哪些可持續演化成半產品甚至是產品供其他客戶使用，以創造新價值。</p> 	<ul style="list-style-type: none"> ● 大型與長期運帷服務委外管理，主要競爭對手為 IBM、神通電腦(股)公司、資拓宏宇國際(股)公司等知名大廠，但目前這些廠商多將此類業務轉換成專案性質，在商務應用系統市場上已顯少能同時兼顧專案開發以及此類長期運帷委外服務的廠商。 ● 叡揚策略性地選擇部分政府及大型客戶運帷委外管理，使客戶可以更專注於其核心業務，增加市場競爭力，並與客戶形成夥伴關係。
雲端與巨量資料服務	<ul style="list-style-type: none"> ● 企業利用資訊系統創造新商業模式與規模化運轉的有效性，此認知已廣為人知，在雲端服務的安全性、雲端與地端資料整合愈趨成熟後，亦看到中大型企業也逐步採用雲端服務。 ● 透過客戶關係管理的精準行銷及客戶服務，搭配社群軟體與即時通訊的整合，提供用戶與其終端客戶快速溝通和資料收集分析。 ● 經由在雲端商城與雲端服務網頁上瀏覽的動線與時間分析，並加以持續改良，如同實體商店利用攝影機觀察人的行為，有助於提高業績。 ● 企業資料分析人員或管理階層可直接透過系統工具自行創造新的報表、圖表，讓資料分析能夠擴大到企業內其他與客戶相關的資訊，並採取對應的行動。 ● 打造 SaaS 商城與服務平台，分享包括 UI/UX 在內之各種開發 SaaS 所需的共用元件，提高夥伴的開發速度，並共同建構雲端服務生態系。 	<ul style="list-style-type: none"> ● 目前在台灣能見度較高的廠商 SalesForce，是全球最大的 CRM(Customer Relationship Management；客戶關係管理)軟體公司，採取全球行銷搭配在地服務的商業模式推展業務，目標市場鎖定在中大型企業，其應用面較為複雜；相對於一般中小企業客戶，需要較多的設定與調整功夫，較難直接使用，且其定價較為高昂，使得中小企業客戶較難以親近。 ● 叡揚雲端服務充分結合其在巨量資料分析及雲端平台的資源，除客製化企業營運智慧分析報表外，也在雲端平台上提供標準化的套裝分析軟體，透過雲端的無地域及無時差優勢，成功打入中小企業市場。

(三) 技術及研發概況

1. 所營業務之技術層次

本公司及子公司最早係以銷售系統工具軟體為主，後因政府單位需建置特殊需求之資訊系統，進而跨入客製化專案服務之領域，經過多年之專案服務訓練及技術之累積，已歷練並養成一套務實的專案管理與軟體工程方法，在資料庫設計、架構規劃、系統分析…等方面特別重視，並自 2007 年起持續通過包含所有專案、產品研發團隊在內之 CMMI 能力成熟度第三級 V1.2 評鑑，故能在較有一致工法的規範下，有效因應客戶各方面的需求進行應用系統開發，確保客戶系統如期如質上線，同時提供高素質團隊進行後續之維護服務。接著發展出自有套裝產品，如公文管理系統、人資系統、企業知識社群平台及金融業徵授信與風險管理解決方案等，成功打入政府機構外之客戶，如銀行、醫院及一般企業。

2010 年因雲端概念興起，歡揚除投入開發 SaaS 應用，更為了讓客戶有真正的雲端體驗，本公司及子公司從頭開始打造一個 SaaS 雲端商城、服務平台，以及用戶自主自動開通測試與付費的平台。對於此平台的技術與服務流程順暢性，本公司及子公司持續投入研發資源及 UI/UX 設計人才以精進之。

綜上，本公司及子公司提供之業務主要係以政府、銀行、醫院與其他大型客戶群所使用的業務營運系統為主，由於這些客戶的業務都有其複雜性，要求也高，除累積豐富的技術外，並持續因應客戶及產業趨勢之新需求，投入相當多之心力於新產品及新技術之研發。2010 年投入雲端服務後，更是快速深入中小企業，以協助其經由數位化提升營運管理之能力。

2. 研究發展

公司產品	研究發展
企業 e 化 應用軟體	<ul style="list-style-type: none">• 加入 AI 運算，主動將工作相關的人、事、時、地、文件進行關聯，並計算使用者行為軌跡，主動回饋所有關心或想要的資訊，幫助組織內人員在學習、規劃及執行時能觸類旁通，精準推薦更多資訊，協助企業進入 AI 辦公新紀元。• 結合 AI 及 Bot 技術，打造具有理解自然語言能力的智慧機器人助理。除隨時提醒使用者待辦事項外，並提供公文系統的智慧分文建議、例稿推薦、建議分類，人資系統的新進人員繳交相關文件的跟催、員工出勤異常的提醒等智能服務，讓使用者在辦公的過程中隨時提供相關協助。• 提供 Q&A 智慧客服功能，透由機器學習不斷地累積知識，以利更快更精準地解答員工的問題。
運帷服務	因應客戶產業特性，在提供客製化系統開發的同時，發展出標準化的系統軟體--多源智慧追蹤平台，提供企業組織各類表報蒐集、進行智慧化追蹤管理，可整合各單位填報格式，搭配多元欄位庫、簽核流程、彈性架構與週期追蹤提醒等內建模組，讓資料蒐集更彈性、快速、正確與即時，同時可整合單位組織架構讓簽核更便利，滿足企業各式案件控管需求，突破成長瓶頸。
雲端與 巨量資料服務	增設客服機器人，朝智能客服方向前進，以 AI 技術作為智能客服的發展，提升服務效率與服務品質。

3. 最近二年度每年投入之研發費用

單位：新台幣仟元

項目	年度	107年度	108年度
研發費用		92,424	134,711
營業收入淨額		882,490	967,847
占營收淨額比例(%)		10.47	13.92

4. 最近五年度開發成功之技術或產品

109年5月5日

年度	產品類別	研發成果
103年	整合型知識工作者平台	1.Vitals ESP 應用平台 API 技術 2.醫療品質評鑑應用技術
	雲端服務	雲端服務關鍵技術開發
104年	雲端服務	Vital雲端服務家族： 1.Vital CRM客戶關係管理 2.Vital Official Document公文管理 3.Vital General Ledger會計總帳 4.Vital FormDoc表單與文件 5.Vital Knowledge協同知識管理 6.Vital Task & Meet工作與會議 7.Vital Payroll薪資管理
	AI技術	自然語言處理(NLP)
105年	整合型知識工作者平台	Tracko多源智慧追蹤平台
106年	軟體開發維運智慧化平台	QuEye CIA軟體變更影響分析
	整合型知識工作者平台	Vitals ESP PSMS問題分析解決系統
	雲端服務	1.Vital BizForm智慧表單 2.Vital AP/AR應收付帳款 3.Vital POS系統
107年	整合型知識工作者平台	1.智能 Vitals ESP，加入 AI 運算，打造以人為本的智能工作圈 2.跨裝置、跨瀏覽器 S.P.E.E.D. 3.0 公文線上簽核管理系統 3.新一代跨裝置 R.A.D.A.R. 6.0 人資系統 4.Vitals HAS (Healthcare Analytics System)醫療資訊分析系統 5.企業即時通訊平台 iota，協助企業提升資安層級
	雲端服務	1.Vital CRM 推出 Insight 分析模組 2.Vital CRM 推出 Line@整合模組 3. Vital TTC 物聯客服服務
108年度	整合型知識工作者平台	S.P.E.E.D. 3.0 公文線上簽核管理系統加入 AI 運算，增強以文找文及智慧分文
	雲端服務	Vital LCA 長照機構評鑑
	智慧染整分析技術	推出智慧染整，總色差智慧分析技術及水洗牢度智慧分析技術
109年度	整合型知識工作者平台	智能對話服務平台

(四) 長、短期業務發展計畫

1. 短期發展計畫

(1) 行銷面

拓展中小企業市場及實現永續經營理念，行銷創新發展策略分述如下：

- A. 從產品與市場適配做起，利用敏捷開發的精神，快速即時的調整產品或服務來滿足客戶的回饋與建議，利用數據分析技術瞭解客戶對於產品或服務的需求。
- B. 強化企業社會責任遵循叡揚三項核心意識：
 - a. 追求員工、顧客、公司的共同成長，並回饋與奉獻社區。
 - b. 提供資訊科技及服務以解決問題，並提高工作及生活之方便性。
 - c. 誠實與正直地追求利潤，同時堅持利潤須來自於對社會有益的工作。

(2) 產品策略面

A. 產品發展策略

a. 企業 e 化應用軟體

對於較不受區域、法規限制之套裝應用產品，採取 SOA(Service-Oriented Architecture；服務導向架構)架構設計，內部模組架構能清楚切割，並且提供 API 以提高做為平台之可用性，加上多國語言架構，預期可創造較大的國內、國外市場銷售量。

b. 雲端服務

民國 99 年開始雲端服務與平台的建置，亦秉持走入國際市場之理念建構。雲端服務透過網路讓用戶可以根據自己的需求，選擇所需要的服務項目與所需使用人數或硬體空間，採租用開通可即時使用之模式。

c. 新產品開發計畫

主要由三個方向進行，分別為充實現有產品線、客戶經營上的需求、了解市場在技術及法規等趨勢下的新需求。叡揚為持續強化現有產品功能並加強競爭能力，深化現有產品功能方向，隨時了解資訊發展新技術（例如：人工智慧、雲端、大數據、對話機器人等…）並將其適時導入既有產品以創造新價值提供客戶，或利用新技術開發出新產品。

B. 產品銷售策略

主要為多產品交叉銷售策略。各產品服務項目在客戶端導入時，因該產品得到客戶認同而引起其他產品之交叉銷售機會、系統工具與應用系統領域等不同的需求與技術、不同市場及產品區塊相互支援與強化的結構，是構成叡揚繼續成長的基礎，亦是在技能與速度競爭上的實質力量。藉由不同產品可接觸到不同客戶群，增加公司產品曝光度，產品的相互整合與延伸，能替客戶創造更佳的价值。

(3) 整體營運面

A. 合作夥伴關係

a. 加值型夥伴

與擅長於 CSR(Corporate Social Responsibility；企業社會責任)的公關顧問公司合作，在公關顧問公司輔導客戶時，需要一個方便整理與分類文件的平台，同時便於將來評鑑時可以檢視。於是叡揚透過其專業知識，在企業知識社群平台 Vitals ESP 的系統架構下，利用基本功能與 API 加值出專屬於 CSR 作業之工作平台。

b. 顧問型夥伴

透過與異業的專業顧問合作，在切入目標客戶群時，加深其對叡揚的印象及信賴度，也讓客戶在經由顧問輔導後所留下的作業程序，可以在一個軟體平台上順暢作業並累積作業資產。

B. 客戶服務計畫

包含服務台(Help Desk)、銷售與業務支援、售後教育訓練、電話關懷與拜訪、顧問服務、產品版更前測試與雲端服務訂單開通處理等相關作業。

2. 中長期發展計畫

Vital 雲端服務產品的行銷策略以初步建立各行各業的成功客戶案例，再進行產業拓散，並透過經銷結盟的方式打造銷售及產品整合生態系，擴大客戶基礎與市占率，並且積極發展海外經銷商，將 Vital 雲端服務推上世界舞台。Vital 雲端服務的行銷及銷售策略分述如下：

(1) 行銷策略

Vital 運用 MarTech(Marketing Technology；行銷科技)將潛在客戶導流至官網，以電子報定期發送、FB 粉專經營、LINE 官方帳號等宣傳管道經營潛在客戶，定期舉辦雲企塾及新功能模組發表的研討會，搭配每月實機教育訓練及線上課程協助客戶了解產品，並積極參加各項展覽接觸潛在客戶。Vital 雲端服務已累積一定的客戶基礎，近年來也積極地將系統

導入成功的客戶故事，以文章及影片的方式推播，並將成功故事匯聚成案例集，協助客戶了解同業或異業借鏡的成功導入實況。

(2) 經銷結盟

由 Vital 雲端服務業務團隊在各行各業建立起指標性客戶群後，進一步透過 Vital 雲端服務生態系的建構，整合客戶所需的各項雲端服務，包含 POS 系統、差勤系統、電子商務平台、管理顧問等，提供客戶數位轉型所需的一站式服務，也透過合作夥伴間產品的彼此代理與服務，將市場占有率進一步放大。

(3) 海外業務

除了運用行銷與經銷結盟策略發展台灣市場之外，Vital 雲端服務更積極拓銷海外市場，基於雲端服務無遠弗屆的特性，目前已有來自大陸、香港、日本、泰國、馬來西亞、越南、寮國、墨西哥、南非等地的 Vital 用戶。

二、市場及產銷概況

(一) 市場分析

1. 主要商品之銷售地區

單位：新台幣仟元

區域別	年度	107年度		108年度	
		金額	比重(%)	金額	比重(%)
內銷		879,047	99.61	959,300	99.12
外銷	中國	623	0.07	5,300	0.55
	亞洲(註)	2,768	0.31	3,227	0.33
	美國	52	0.01	20	0.00
	小計	3,443	0.39	8,547	0.88
合計		882,490	100.00	967,847	100.00

註：包括越南、日本、泰國及印尼等。

2. 市場占有率

叡揚之主要營業內容為企業 e 化應用軟體之開發、維護、導入與顧問服務、運帷服務、資訊治理及資訊安全工具之銷售與專業服務，以及近幾年積極投入的雲端服務。由於服務的客戶群遍及行政機關、縣市政府、醫學中心、金融機構及各產業下的中小企業，業務範圍亦各有差異，目前尚無針對各項產品的有效統計資訊，故在計算市占率時，僅能採用台灣整體 IT 服務及軟體業的統計數字做為基礎。依據 Gartner 於 2020 年 2 月公佈的統計資料顯示，本公司及子公司在 107 年及 108 年度之市場占有率分別約為 0.72% 及 0.71%。

單位：新台幣仟元

年度	項目	營業收入	台灣 IT 服務及軟體 支出市場規模	市場占有率(%)
107 年度		882,490	121,809,292	0.72
108 年度		967,847	135,573,447	0.71

資料來源：Gartner(2020.5)

3. 市場未來之供需狀況與成長性

IT 目前已是全世界最受矚目的產業之一，隨著企業全球競爭壓力，各個產業運用資訊技術創新商業模式進而提升競爭力，對於資訊系統與服務的投資持續擴大。資訊系統與服務在新興科技的多元應用帶動下，企業對資訊流程、商業流程及資料分析等需求，預期將如過往是一波接一波的商機。根據國際研顧機構 Gartner 於 2020 年 2 月公佈的統計資料，2019 年全球 IT 總支出較 2018 年成長 1%，達到 3.76 兆美元，且預測 2024 年全球 IT 總支出將達到 4.23 兆美元。

另外，大部分的中小企業甚至是政府機關，其本身的組織架構在資訊部門裡並未編制足夠且有經驗的 IT 人員，使得系統的委外服務及維護，在科技變化節奏如此迅速的競爭環境中將更顯重要。根據資策會 MIC 的預估，台灣委外服務市場規模，將由 2017 年的 353 億成長至 2020 年的 379 億，每年以超過 2% 的成長率持續成長。

Gartner 預測，看準數位巨擘「守門人」(Gatekeepers)角色並善加利用的公司，將在 2022 年拿下所屬產業平均 40% 的全球市占率。各產業前四大公司若要達成並

維持全球市占率霸主地位，可能須藉由一家或更多的數位巨擘(例如：Google、蘋果、微軟、Facebook、亞馬遜、百度、阿里巴巴和騰訊等)和他們的生態系統。這些巨擘在消費者市場握有龐大市占率，而且已開始利用「守門人」的地位和基礎架構進軍 B2B 市場。他們熟知連網趨勢，除了引領市場投入人工智慧等功能，也積極採取行動跨足實體世界，使世界成為由他們所掌控的數位世界其中一部分。此外，日本老牌企業日立、松下、索尼等已逐漸脫離已是紅海的 B2C 業務，轉向中、韓企業尚未涉足或競爭力不強的 B2B 領域。此 B2B 的轉型潮流，亦將帶動企業轉型所需的 e 化應用軟體及工具，以幫助企業加速轉型。

隨科技的演進，網路交易及行動支付行為已逐漸成為市場主流，使得企業被迫進行轉型，也對資訊軟體服務產業帶來直接性的景氣成長契機。然而近幾年在網路勒索軟體及駭客竊取商業機密事件頻傳的影響下，企業及個人資訊安全將成為未來幾年資訊軟體服務產業的發展的一大主軸。資策會 MIC 針對全球企業解決方案市場規模進行預估，以資訊安全為主軸的系統軟體成長幅度最為驚人，從 2017 年的 219 億台幣成長至 2020 年的 280 億台幣。資誠聯合會計師事務所公布的全球資訊安全調查報告中指出，全球超過四成的企業尚未建立足夠安全性的外、內部網路安全防護措施，但卻有超過一半的受調查者認為一般企業在營運、工廠製造以及機密資料的維護上，都將會因為網路安全性不夠而受到損害。因此預期在未來的資訊化、數據化，不論公部門或一般企業都將強化 IoT 相關資訊安全的投資，這也帶來資訊軟體服務業對客戶進行內部教育訓練、顧問、相關產品與系統整合服務商機。

台灣資訊服務市場傳統上以專案開發、委外運帷及系統整合服務為大宗，最近已經有跟上國際趨勢，雲端服務逐步興起，叡揚於民國 99 年開始，就積極開發雲端服務關鍵技術，預期雲端運算環境將會改變企業軟體的建置模式，軟體授權將由以往買斷式的軟體營業模式轉變為期間授權方式，企業將不需要花費龐大金額買斷軟體授權並安裝、維運於自己公司內，而是透過每年甚至每月以租用付費方式透過網路取得軟體使用權。隨著辦公環境 e 化程度提升，在使用內部軟體時企業必須同時兼顧資訊安全及資料保密，雲端化將可滿足中小企業、新創產業的基本需求，包括作業系統、軟體及設定操作都可以透過網路雲端的隨買即用完成，無需再煩惱找人開發與維運系統。雲端的發展在國際大廠如微軟、亞馬遜、Google 等雖也發展一些個人用戶或企業可直接使用的 SaaS 解決方案，但仍是以 IaaS 與 PaaS 為主力，而期待有更多的 SaaS 根植於其上頭以使用其 IaaS 與 PaaS 應用。目前台灣雲端服務應會是以 SaaS 為主要趨勢，例如：CRM、表單、企業知識社群平台、人資系統、會計等應用發展將更趨於普及。

綜上所述，預期 IoT 相關解決方案、系統整合、各類資訊安全與個資議題、雲端服務、跨平台資訊、數據傳遞，將影響未來幾年資訊軟體與服務產業的發展。隨 5G 逐漸進入商轉階段，雲端系統建置及相關系統整合，在大數據分析、AI 與 Edge Computing(邊緣運算)蓬勃發展下，將會引發更多的應用，因此對資料處理、軟體開發與服務、IT 系統規劃諮詢業者而言，將面對兩項最重要的也最基本的客戶需求，即為跨平台的資料收集、處理與維護，以及如何在更為複雜的資料來源系統下保持高度的資訊安全。隨著訊號來源種類複雜性增加，單一終端使用者也必須從不同使用介面、平台做系統整合確認，不僅是使用者身分認證與存取管理，更須依據使用者習慣、需求而投放適合之資訊，也由於這樣的資訊服務更為客製化並且更具商業價值，如何保持高規格的資訊安全就越顯重要。

4. 競爭利基

(1) 具競爭優勢的技術創新及研發能力

叡揚在創新研發主要有三大引擎，首先透過追蹤國際最新產業趨勢，在自行嘗試技術可行性後，篩選出符合叡揚發展優勢或具未來市場潛力的新創概念；接著就此概念可能需運用的關鍵技術及人才做統籌規劃，技術開發暨服務處也負責技術人才培育，透過與學校的產學合作計畫和研發替代役方案，建立專屬叡揚的技術人才培育農場；最後在技術突破成熟階段，各事業處將扮演創新技術產品化的關鍵角色，各產品線的研發團隊將針對每一項產品尋求精進及突破，依客戶的實際需求與售後回饋，持續強化、改良產品功能，提升市場競爭力。透過上述三方的共同協作，從創新概念發想到技術可行性突破，進而發展出符合客戶需求的產品提供給最終使用者。

(2) 服務範疇橫跨不同產業且產品類型完整

叡揚因產品種類多元，企業 e 化應用與服務包含人資系統、公文管理系統、企業知識社群平台、金融業徵授信與風險管理解決方案、醫療評鑑系統，資訊治理及資訊安全工具，雲端及巨量資料服務，還有專案與運帷服務等；使得銷售客群及產業遍佈政府機關、醫療院所、製造業、金融機構、進出口貿易廠商、電商零售業者及中小企業等。正因為銷售對象及產業類型的多樣性以及客戶眾多，除了客戶的意見能較多元的進到公司，刺激公司思考與改變外，單一產業所造成的景氣循環銷售影響也變得較小，能持續為公司及投資人帶來穩定的現金流量。

(3) 解決方案的服務與客戶建立深度關係

本公司及子公司在軟體服務業中，屬於以提供軟體系統滿足客戶在不同問題上的需求，提供的服務包含「企業 e 化應用軟體」、「資訊治理及資訊安全」、「運帷服務」和「雲端及巨量資料服務」等，與一般所知的系統整合(System Integration; SI)公司實有不同，客戶在採用叡揚的產品或解決方案後，後續普遍會跟隨著維護合約，進行產品或解決方案的升級，而叡揚則會在客戶反應問題與需求的情況下，有機會持續提升產品與解決方案。此外，在提供客戶優質的產品與服務後，有機會由客戶幫忙推薦客戶帶來口碑行銷，且客戶在一個產品使用出成效後，會有機會使用其他產品，特別在雲端的租用服務。

(4) 專業的經營團隊及豐富的產業經驗

叡揚於業界三十餘年，經營團隊在專業領域的精進及實務經驗的累積已演化出一套文化與方法，帶領叡揚挺過 2000 年的網路泡沫與 2009 年的金融海嘯危機。從最基礎的網路應用、企業營運系統 E 化、數位工作平台到現在的大數據應用及物聯網，透過縝密的人才培育制度及特殊專案的淬鍊不斷提升產業 Know-How 的質與量，例如與政府單位的專案合作、與金融機構的金融徵授信與風險管理系統、與醫療院所的醫療評鑑系統，持續進步並創造與同業的差異。

5. 發展遠景之有利、不利因素與因應對策

(1) 有利因素

- A. 例行性的維護、運帷委外服務及標準化的雲端服務產品，均可帶來長期且穩定的收入。
- B. 叡揚自行研發及銷售之產品，受到大型金控、醫學中心、區域醫院、政府機關與中大型企業的採用，在專業領域和服務品質上具有一定的高度。
- C. 三十餘年的持續耕耘，使叡揚累積出未來成長所需的研發動能及專業人才，並且培養出在不同業務區塊皆可相互支援、強化的能力。
- D. 由於公司產品橫跨多產業，對於各產業景氣循環的影響程度相對較小。

(2) 不利因素及因應對策

A. 國際大廠優勢之風險

國際大廠於市場上深耕已久，擁有高知名度及穩定之客群，故本公司及子公司部分產品服務項目因知名度及資源不及國際大廠，與國際性大公司競爭有一定難度。

因應對策

- 採取盡可能與國際大廠互補建立合作關係。例如與微軟的雲端，叡揚已建立自有的 SaaS 雲端商城及服務平台，透過線上自助採購及供裝服務，不受到國界及時區限制，故可搭配亦需 SaaS 的微軟雲端合作夥伴而一起推廣。
- 適當定位，避開國際大廠的優勢。例如人資系統在現階段叡揚是採取避免直接跟 PeopleSoft、SAP 競爭，並且本公司及子公司的部份模組甚至可互補他們在適應台灣法規上的不足。

B. 同業削價競爭之風險

部分產品服務項目之同業競爭激烈，以針對性低價方式競爭，造成市場價格之波動，對本公司及子公司營收及獲利產生不利之影響。

因應措施

- 叡揚由數據分析師負責蒐集、整理及分析市場資訊，並提供專業的行銷及銷售策略方向給相關權責部門，隨時掌控公司營運效率及成本利潤。
- 配合政府新南向政策，拓展東南亞外銷市場，透過叡揚研發的標準化套裝軟體產品及雲端服務，提升公司整體毛利率。

- 多產品組合銷售以及不斷地改版並加入新技術成分，拉開與對手的差異。

C. 科技人才不足之風險

本公司及子公司服務範圍屬於高度智慧密集產業，隨著資訊軟體需求之成長，人才需要增加，現今國內軟體人才略顯不足，留才及育才日益困難，人力成本亦不斷上升。

因應措施

- 持續改善工法以提高生產力與獲利，同時加強現有員工福利，健全員工分紅獎酬制度，透過將公司獲利與優秀員工共享的機制，凝聚員工對公司的向心力。
- 為持續跟上科技變化，歡揚積極與學術界互動，以善用學術界研發動能，同時也讓學界務實參與，一起解決產業問題。
- 透過各事業單位的交叉支援及資源共享，提升人力運用及成本控管成效。

(二) 主要產品之重要用途及產製過程

1. 主要產品之重要用途

請詳見：伍、一、(一)業務範圍。

2. 主要產品之產製過程

本公司及子公司產品研發流程，除一般的軟體開發過程，例如制定產品計畫、需求規格、設計及擬定解決方案、開發及測試、品質控管程序外，也包含產品授權管理，以及完成開發後的上市發表與銷售資源等安排。

此外，在研發過程中，亦須持續遵循計畫監控、技術審查、建構管理，以及商標及專利方面的申請等程序。

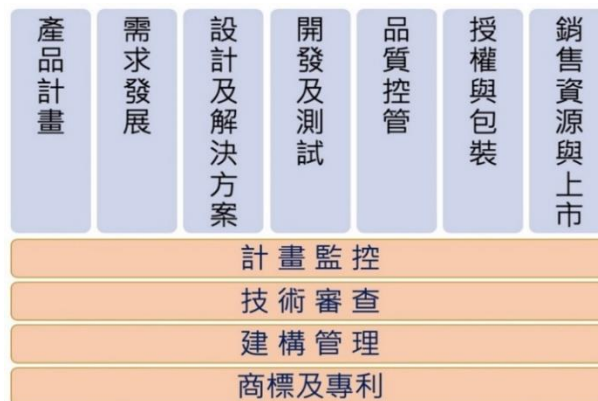

(三) 主要原料之供應狀況

本公司及子公司所提供的「企業e化應用軟體」、「運帷服務」與「雲端及巨量資料服務」，皆為自行發展之軟體與服務，無需原料供應；而「資訊治理及資訊安全」則是依市場需求引進國內外大廠之工具軟體，並視國內外發展趨勢隨時引進創新技術，本公司已與供應商建立穩定之合作關係，供應情形穩定，因此未有供貨來源中斷之狀況發生。

(四) 最近二年度任一年度中曾占進(銷)貨總額百分之十以上之客戶名稱及其進(銷)貨金額與比例，並說明其增減變動原因

1. 最近二年度任一年度中曾佔進貨總額百分之十以上供應商及其進貨金額與比例，並說明其增減變動原因。

單位：新台幣仟元

項目	107年				108年度			
	名稱	金額	占全年度進貨淨額比率(%)	與發行人之關係	名稱	金額	占當年度截至前一季度止進貨淨額比率(%)	與發行人之關係
1	A公司	22,429	12.23	無	B公司	45,474	18.20	無
2	C公司	21,881	11.94	無	D公司	37,039	14.82	無
3	其他	139,023	75.83	無	C公司	30,400	12.17	無
4	—	—	—	—	A公司	25,347	10.14	無
5	—	—	—	—	其他	111,598	44.67	—
	進貨淨額	183,333	100	—	進貨淨額	249,858	100	—

變動原因：本公司及子公司進貨主係配合產品服務所需之軟體而進行採購，故107及108年度因應客戶所需，分別向不同供應商進貨所致。

註：列明最近二年度進貨總額百分之十以上之供應商名稱及其進貨金額與比例，但因契約約定不得揭露供應商名稱或交易對象為個人且非關係人者，得以代號為之。

2. 最近二年度任一年度中曾佔銷貨總額百分之十以上客戶名稱及其銷貨金額與比例，並說明其增減變動原因

本公司及子公司最近二年度皆無占銷貨總額百分之十以上之客戶，故不適用。

(五) 最近二年度生產量值

本公司及子公司為資訊服務業，非製造業，故不適用。

(六) 最近二年度銷售量值

108年12月31日；單位：新台幣仟元

主要商品 (或部門別)	年度 銷售量值	107年度				108年度			
		內銷		外銷		內銷		外銷	
		量	值	量	值	量	值	量	值
銷貨收入	註	168,352		1,380		156,690		3,446	
勞務收入		710,695		2,063		802,610		5,101	
合計	—	879,047	—	3,443	—	959,300	—	8,547	

註：本公司及子公司為資訊服務業，非製造業，故無法計算出銷售量。

三、最近二年度及截至年報刊印日止從業員工資料

109年5月5日；單位：人

年 度		107年度	108年度	當年度截至 109年5月5日
員 工 人 數	管理人員	40	40	40
	研發、技術人員	396	408	431
	業務、行銷、後勤人員	87	89	99
	合計	523	537	570
平均年歲(歲)		36.63	37.38	37.21
平均服務年資(年)		7.2	7.82	7.25
學 歷 分 布 比 率	博 士(%)	0.95	0.73	0.70
	碩 士(%)	28.92	27.47	27.07
	大 專(%)	69.75	71.25	71.53
	高 中(%)	0.38	0.55	0.70
	高 中 以 下(%)	0	0	0

四、環保支出資訊

1. 依法令規定，應申領污染設施設置許可證或污染排放許可證或應繳納污染防治費用或應設立環保專責單位人員者，其申領、繳納或設立情形：不適用。
2. 公司有關對防治環境污染主要設備之投資及其用途與可能產生效益：無。
3. 最近二年度及截至年報刊印日止，公司改善環境污染之經過，其有污染糾紛事件者，並應說明其處理經過：無。
4. 最近二年度及截至年報刊印日止，公司因污染環境所受損失(包括賠償)、處分之總額，並揭露其未來因應對策(包括改善措施)及可能之支出：無。
5. 目前污染狀況及其改善對公司盈餘、競爭地位及資本支出之影響及其未來二年度預計之重大環保資本支出：無。

五、勞資關係

(一) 列示公司各項員工福利措施、進修、訓練、退休制度與其實施情形，以及勞資間之協議與各項員工權益維護措施情形

1. 員工福利措施與實施情形

本公司及子公司除依中華民國勞動基準法相關規定之健康保險及勞工保險辦理外，並提供員工團體保險及提撥勞工個人退休金帳戶制度，以保障員工相關福利，措施與實施情形如下：

- (1) 依法享有特休假、提撥退休金，成立職工福利委員會，統籌福利活動，保障勞工權益。
- (2) 全體員工除依法參加勞工保險、全民健康保險外，另提供員工團體保險、出差旅平險，由公司負擔保費。
- (3) 定期辦理員工健康檢查。
- (4) 不定期舉辦員工活動、旅遊活動，豐富同仁休閒活動，增進情誼。
- (5) 端午節、中秋節、母親節、父親節均有禮金或禮品。
- (6) 婚、喪、喜、慶部份，除享有勞基法規定之休假外，並另有福利金補助。
- (7) 提供新進人員訓練及新人輔導員制度，協助新人適應工作環境。
- (8) 壽星當月享有有薪生日假一天，優於勞基法給假。
- (9) 提供資深員工獎金、傑出貢獻獎金及員工介紹獎金等，激勵員工。

2. 員工進修及訓練情形

為提升員工專業技術能力、加強工作效率及對產品品質之重視，提供內部訓練和外部訓練，以強化各機能別員工之專業能力。本公司及子公司各項訓練列舉如下

- (1) 新進人員訓練：提供有關公司之營業項目、工作規則、員工福利、資安個資等課程，讓新進人員對公司有基本的認識。
- (2) 在職人員訓練：培養同仁在工作方面的專業技能、知識及管理的能力。
- (3) 專業職能訓練：依需要派同仁至相關機構受訓，讓同仁取得專業的檢驗認證。

3. 退休制度與實施情形

本公司及子公司依「勞動基準法」相關規定，按每月薪資總額 3% 提撥員工退休準備金至專戶儲存，並依勞基法規定，辦理員工退休金支付。另外本公司及子公司依勞工退休金條例規定，適用新制之員工，按月提撥 6% 退休金，儲存於勞工退休金個人專戶，保障員工之權益。員工亦可自行選擇依每月薪資 0~6% 提撥至個

人退休金帳戶。員工至政府規定之法定退休年齡，員工可向政府申請月退休金或是一次退休金。

4. 勞資間之協議與各項員工權益維護措施情形

本公司及子公司十分重視員工權益及勞資關係，員工可透過開放溝通之方式進行意見交流，對於勞資問題採取協調方式取得共識，以維持勞資雙方良好之互信關係。

- (二) 列明最近年度及截至年報刊印日止，因勞資糾紛所遭受之損失，並揭露目前及未來可能發生之估計金額與因應措施，如無法合理估計者，應說明其無法合理估計之事實

無此情事。

六、重要契約

契約性質	當事人	契約起迄日期	主要內容	限制條款
借款契約	上海商銀	94/05/16~109/06/01	辦公室長期擔保借款	無

陸、財務概況

一、最近五年度簡明資產負債表及綜合損益表

(一) 簡明資產負債表及綜合損益表資料

1. 簡明資產負債表

(1) 國際財務報導準則-合併財務報表

單位：新台幣仟元

項目	年度	最近五年度財務資料(註 1)				
		104 年	105 年	106 年	107 年	108 年
流動資產		278,254	323,051	420,501	523,453	679,957
不動產、廠房及設備		228,388	226,755	225,188	226,046	223,741
使用權資產		0	0	0	0	3,997
投資性不動產		8,741	8,675	8,609	8,543	8,477
無形資產		1,769	3,166	1,657	894	3,574
其他資產		56,246	50,753	54,799	77,913	90,203
資產總額		573,398	612,400	710,754	836,849	1,009,949
流動負債	分配前	223,997	245,912	334,158	400,925	492,444
	分配後	229,997	252,512	352,138	440,525	註 3
非流動負債		63,563	55,550	38,968	24,701	19,944
負債總額	分配前	287,560	301,462	373,126	425,626	512,388
	分配後	293,560	308,062	391,106	465,226	註 3
歸屬於母公司業主之權益		283,387	308,462	334,124	406,246	489,797
股本		200,000	220,000	220,000	220,000	242,000
資本公積		38,073	47,073	47,073	47,073	70,965
保留盈餘	分配前	43,267	40,113	66,183	126,876	171,511
	分配後	37,267	33,513	46,503	84,276	註 3
其他權益		2,047	1,276	868	12,297	5,321
庫藏股票		—	—	—	—	—
非控制權益		2,451	2,476	3,504	4,977	7,764
權益總額	分配前	285,838	310,938	337,628	411,223	497,561
	分配後	279,838	304,338	319,648	371,623	註 3

註 1：本公司自民國 103 年度首次適用國際財務報導準則。

註 2：各年度財務報告經會計師查核簽證。

註 3：108 年度財務報表上未經股東會決議通過，故未列示分配後之金額。

(2) 國際財務報導準則-個體財務報表

單位：新台幣仟元

項目	年度	最近五年度財務資料(註 1)				
		104 年	105 年	106 年	107 年	108 年
流動資產		263,925	306,340	412,785	510,075	650,329
不動產、廠房及設備		227,942	226,226	224,828	225,678	223,483
使用權資產		0	0	0	0	3,997
投資性不動產		8,741	8,675	8,609	8,543	8,477
無形資產		1,650	3,096	1,636	894	2,745
其他資產		59,824	59,207	58,093	82,829	99,683
資產總額		562,082	603,544	705,951	828,019	988,714
流動負債	分配前	215,081	239,492	322,695	389,130	478,973
	分配後	221,081	246,092	340,295	428,730	註 3
非流動負債		63,614	55,590	49,132	32,643	19,944
負債總額	分配前	278,695	295,082	371,827	421,773	498,917
	分配後	284,695	301,682	389,427	461,373	註 3
股本		200,000	220,000	220,000	220,000	242,000
資本公積		38,073	47,073	47,073	47,073	70,965
保留盈餘	分配前	43,267	40,113	661,83	126,876	171,511
	分配後	37,267	33,513	48,583	87,276	註 3
其他權益		2,047	1,276	868	12,297	5,321
庫藏股票		—	—	—	—	—
權益總額	分配前	283,387	308,462	334,124	406,246	489,797
	分配後	277,387	301,862	316,524	366,646	註 3

註 1：本公司自民國 103 年度首次適用國際財務報導準則。

註 2：各年度個體財務報告經會計師查核簽證。

註 3：108 年度財務報表上未經股東會決議通過，故未列示分配後之金額。

2. 簡明綜合損益表

(1) 國際財務報導準則-合併財務報表

單位：新台幣仟元

項目	年度	最近五年度財務資料 (註 1)				
		104 年度	105 年度	106 年度	107 年度	108 年度
營業收入		718,163	797,462	817,904	882,490	967,847
營業毛利		298,688	305,337	352,427	418,143	504,114
營業損益		9,846	8,336	25,709	78,096	92,932
營業外收入及支出		3,762	2,946	11,872	6,587	10,270
稅前淨利		13,608	11,282	37,581	84,683	103,202
繼續營業單位 本期淨利		10,575	9,318	31,485	72,892	88,492
停業單位損失		—	—	—	—	—
本期淨利 (損)		10,575	9,318	31,485	72,892	88,492
本期其他綜合損益 (稅後淨額)		(1,098)	(7,218)	1,805	3,129	(8,446)
本期綜合損益總額		9,477	2,100	33,290	76,021	80,046
淨利歸屬於 母公司業主		11,230	9,293	30,457	71,233	85,705
淨利歸屬於非控制權益		(655)	25	1,028	1,659	2,787
綜合損益總額歸屬於母 公司業主		10,132	2,075	32,262	74,362	77,259
綜合損益總額歸屬於非 控制權益		(655)	25	1,028	1,659	2,787
每股盈餘		0.56	0.44	1.38	3.24	3.66

註 1：本公司自民國 103 年度首次適用國際財務報導準則。

註 2：各年度財務報告經會計師查核簽證。

(2) 國際財務報導準則-個體財務報表

單位：新台幣仟元

項目	年度	最近五年度財務資料(註 1)				
		104 年	105 年	106 年	107 年	108 年
營業收入		695,422	770,938	794,286	859,997	937,908
營業毛利		299,178	298,337	350,739	406,171	484,010
營業損益		22,162	16,481	43,891	74,429	81,951
營業外收入及支出		(7,905)	(5,251)	(7,548)	7,683	17,019
稅前淨利		14,257	11,230	36,343	82,112	98,970
繼續營業單位 本期淨利		11,230	9,293	30,457	71,233	85,705
停業單位損失		—	—	—	—	—
本期淨利(損)		11,230	9,293	30,457	71,233	85,705
本期其他綜合損益 (稅後淨額)		(1,098)	(7,218)	1,805	3,129	(8,446)
本期綜合損益總額		10,132	2,075	32,262	74,362	77,259
每股盈餘		0.56	0.44	1.38	3.24	3.66

註 1：本公司自民國 103 年度首次適用國際財務報導準則。

註 2：各年度個體財務報告經會計師查核簽證。

3. 影響上述財務報表作一致性比較之重要事項如會計變動、公司合併或營業部門停工等及其發生對當年度財務報表之影響：無。

4. 最近五年度簽證會計師姓名及查核意見

年度	會計師事務所名稱	會計師姓名	查核意見
104 年度	安侯建業聯合會計師事務所	陳蓓琪、林恒昇	無保留意見
105 年度	安侯建業聯合會計師事務所	陳蓓琪、林恒昇	無保留意見
106 年度	安侯建業聯合會計師事務所	陳蓓琪、林恒昇	無保留意見
107 年度	安侯建業聯合會計師事務所	陳蓓琪、于紀隆	無保留意見
108 年度	安侯建業聯合會計師事務所	陳蓓琪、于紀隆	無保留意見

5. 最近五年度如有更換會計師之情事者，應列示公司、前任及繼任會計師對更換原因之說明。

本公司自 107 年度起，為配合簽證會計師事務所內部職務輪調，由陳蓓琪、林恒昇會計師更換為陳蓓琪、于紀隆會計師。

二、最近五年度財務分析

(一) 財務分析

1. 國際財務報導準則-合併財務報表

分析項目		最近五年度財務分析				
		104年度	105年度	106年度	107年度	108年度
財務結構%	負債占資產比率	50.15	49.23	52.50	50.86	50.73
	長期資金占不動產、廠房及設備比率	152.99	161.62	167.24	192.85	231.30
償債能力%	流動比率	124.22	131.37	125.84	130.56	138.08
	速動比率	96.14	98.05	96.95	103.26	107.51
	利息保障倍數	11.22	13.72	70.98	232.37	474.40
經營能力	應收款項週轉率(次)	4.61	4.15	4.24	5.55	6.89
	平均收現日數	79	88	86	66	53
	存貨週轉率(次)	39.36	35.36	19.03	19.61	40.85
	應付款項週轉率(次)	9.46	11.91	7.31	6.57	8.36
	平均銷貨日數	9	10	19	19	9
	不動產、廠房及設備週轉率(次)	3.13	3.50	3.62	3.91	4.30
	總資產週轉率(次)	1.22	1.35	1.24	1.14	1.05
獲利能力	資產報酬率(%)	1.99	1.70	4.83	9.46	9.60
	權益報酬率(%)	3.72	3.12	9.71	19.47	19.47
	稅前純益占實收資本額比率(%) (註7)	6.80	5.13	17.08	38.49	42.65
	純益率(%)	1.47	1.17	3.85	8.26	9.14
	每股盈餘(元)	0.56	0.44	1.38	3.24	3.66
現金流量	現金流量比率(%)	註1	0.64	36.90	24.80	22.70
	現金流量允當比率(%)	註2	註2	註2	185.10	277.18
	現金再投資比率(%)	註1	(1.14)	29.17	17.75	13.28
槓桿度	營運槓桿度	1.43	1.51	1.17	1.06	1.07
	財務槓桿度	1.16	1.12	1.02	1.00	1.00

請說明最近二年度各項財務比率變動原因。(若增減變動未達20%者可免分析)

1. 利息保障倍數上升：主係108年本期淨利較去年同期成長。
2. 應收款項週轉率上升及平均收現日數下降：主係108年應收款項收款情況優於前一個年度。
3. 存貨週轉率上升及平均銷貨日數下降：主係108年存貨餘額減少。
4. 應付款項週轉率下降：主係期末應付款項餘額增加。
5. 現金流量允當比率上升：主係衡量期間淨現金流量增加所致。
6. 現金再投資比例下降：主係108年發放現金股利增加所致。

* 公司若有編製個體財務報告者，應另編製公司個體財務比率分析。

* 採用國際財務報導準則之財務資料不滿5個年度者，應另編製下表(2)採用我國財務會計準則之財務資料。

註1：未經會計師查核簽證之年度，應予註明。

註2：截至年報刊印日前，上市或股票已在證券商營業處所買賣之公司如有最近期經會計師查核簽證或核閱之財務資料，應併予分析。

註3：年報本表末端，應列示如下之計算公式：

1. 財務結構

(1) 負債占資產比率 = 負債總額 / 資產總額。

(2) 長期資金占不動產、廠房及設備比率 = (權益總額 + 非流動負債) / 不動產、廠房及設備淨

額。

2.償債能力

- (1)流動比率=流動資產/流動負債。
- (2)速動比率=(流動資產-存貨-預付費用)/流動負債。
- (3)利息保障倍數=所得稅及利息費用前純益/本期利息支出。

3.經營能力

- (1)應收款項(包括應收帳款與因營業而產生之應收票據)週轉率=銷貨淨額/各期平均應收款項(包括應收帳款與因營業而產生之應收票據)餘額。
- (2)平均收現日數=365/應收款項週轉率。
- (3)存貨週轉率=銷貨成本/平均存貨額。
- (4)應付款項(包括應付帳款與因營業而產生之應付票據)週轉率=銷貨成本/各期平均應付款項(包括應付帳款與因營業而產生之應付票據)餘額。
- (5)平均銷貨日數=365/存貨週轉率。
- (6)不動產、廠房及設備週轉率=銷貨淨額/平均不動產、廠房及設備淨額。
- (7)總資產週轉率=銷貨淨額/平均資產總額。

4.獲利能力

- (1)資產報酬率=[稅後損益+利息費用×(1-稅率)]/平均資產總額。
- (2)權益報酬率=稅後損益/平均權益總額。
- (3)純益率=稅後損益/銷貨淨額。
- (4)每股盈餘=(歸屬於母公司業主之損益-特別股股利)/加權平均已發行股數。(註4)

5.現金流量

- (1)現金流量比率=營業活動淨現金流量/流動負債。
- (2)淨現金流量允當比率=最近五年度營業活動淨現金流量/最近五年度(資本支出+存貨增加額+現金股利)。
- (3)現金再投資比率=(營業活動淨現金流量-現金股利)/(不動產、廠房及設備毛額+長期投資+其他非流動資產+營運資金)。(註5)

6.槓桿度：

- (1)營運槓桿度=(營業收入淨額-變動營業成本及費用)/營業利益(註6)。
- (2)財務槓桿度=營業利益/(營業利益-利息費用)。

註4：上開每股盈餘之計算公式，在衡量時應特別注意下列事項：

- 1.以加權平均普通股股數為準，而非以年底已發行股數為基礎。
- 2.凡有現金增資或庫藏股交易者，應考慮其流通期間，計算加權平均股數。
- 3.凡有盈餘轉增資或資本公積轉增資者，在計算以往年度及半年度之每股盈餘時，應按增資比例追溯調整，無庸考慮該增資之發行期間。
- 4.若特別股為不可轉換之累積特別股，其當年度股利(不論是否發放)應自稅後淨利減除、或增加稅後淨損。特別股若為非累積性質，在有稅後淨利之情況，特別股股利應自稅後淨利減除；如為虧損，則不必調整。

註5：現金流量分析在衡量時應特別注意下列事項：

- 1.營業活動淨現金流量係指現金流量表中營業活動淨現金流入數。
- 2.資本支出係指每年資本投資之現金流出數。
- 3.存貨增加數僅在期末餘額大於期初餘額時方予計入，若年底存貨減少，則以零計算。
- 4.現金股利包括普通股及特別股之現金股利。
- 5.不動產、廠房及設備毛額係指扣除累計折舊前之不動產、廠房及設備總額。

註6：發行人應將各項營業成本及營業費用依性質區分為固定及變動，如有涉及估計或主觀判斷，應注意其合理性並維持一致。

註7：公司股票為無面額或每股面額非屬新臺幣十元者，前開有關占實收資本比率計算，則改以資產負債表歸屬於母公司業主之權益比率計算之。

2. 國際財務報導準則-個體財務報表

分析項目		最近五年度財務分析				
		104年度	105年度	106年度	107年度	108年度
財務結構%	負債占資產比率	49.58	48.89	52.67	50.94	50.46
	長期資金占不動產、廠房及設備比率	152.23	160.92	170.47	194.48	228.09
償債能力%	流動比率	122.71	127.91	127.92	131.08	135.78
	速動比率	93.59	93.81	98.07	103.01	104.23
	利息保障倍數	11.93	14.35	68.55	225.96	433.18
經營能力	應收款項週轉率(次)	4.75	4.25	4.30	5.54	6.78
	平均收現日數	77	86	85	66	54
	存貨週轉率(次)	41.73	33.96	18.14	19.18	40.03
	應付款項週轉率(次)	9.11	11.66	7.03	6.43	8.21
	平均銷貨日數	9	11	20	19	9
	不動產、廠房及設備週轉率(次)	3.04	3.39	3.52	3.82	4.18
	總資產週轉率(次)	1.21	1.32	1.21	1.12	1.03
獲利能力	資產報酬率(%)	2.13	1.71	4.72	9.33	9.46
	權益報酬率(%)	3.99	3.14	9.48	19.24	19.13
	稅前純益占實收資本額比率(%) (註7)	7.13	5.10	16.52	37.32	40.90
	純益率(%)	1.61	1.21	3.83	8.28	9.14
	每股盈餘(元)	0.56	0.44	1.38	3.24	3.66
現金流量	現金流量比率(%)	註1	3.81	40.36	24.03	21.17
	現金流量允當比率(%)	186.78	223.24	324.73	226.85	290.94
	現金再投資比率(%)	註1	0.81	30.49	16.40	11.54
槓桿度	營運槓桿度	1.18	1.24	1.10	1.06	1.07
	財務槓桿度	1.06	1.05	1.01	1.00	1.00

請說明最近二年度各項財務比率變動原因。(若增減變動未達20%者可免分析)

1. 利息保障倍數上升：主係108年本期淨利較去年同期成長。
2. 應收款項週轉率上升及平均收現日數下降：主係108年應收款項收款情況優於前一個年度。
3. 存貨週轉率上升及平均銷貨日數下降：主係108年存貨餘額減少。
4. 應付款項週轉率下降：主係期末應付款項餘額增加。
5. 現金流量允當比率上升：主係衡量期間淨現金流量增加所致。
6. 現金再投資比例下降：主係108年發放現金股利增加所致。

* 公司若有編製個體財務報告者，應另編製公司個體財務比率分析。

* 採用國際財務報導準則之財務資料不滿5個年度者，應另編製下表(2)採用我國財務會計準則之財務資料。

註1：未經會計師查核簽證之年度，應予註明。

註2：截至年報刊印日前，上市或股票已在證券商營業處所買賣之公司如有最近期經會計師查核簽證或核閱之財務資料，應併予分析。

註3：年報本表末端，應列示如下之計算公式：

1. 財務結構

(1) 負債占資產比率 = 負債總額 / 資產總額。

(2) 長期資金占不動產、廠房及設備比率 = (權益總額 + 非流動負債) / 不動產、廠房及設備淨額。

2. 償債能力

(1) 流動比率 = 流動資產 / 流動負債。

(2) 速動比率 = (流動資產 - 存貨 - 預付費用) / 流動負債。

(3) 利息保障倍數 = 所得稅及利息費用前純益 / 本期利息支出。

3. 經營能力

(1) 應收款項(包括應收帳款與因營業而產生之應收票據)週轉率 = 銷貨淨額 / 各期平均應收款項(包括應收帳款與因營業而產生之應收票據)餘額。

(2) 平均收現日數 = 365 / 應收款項週轉率。

(3) 存貨週轉率 = 銷貨成本 / 平均存貨額。

(4) 應付款項(包括應付帳款與因營業而產生之應付票據)週轉率 = 銷貨成本 / 各期平均應付款項(包括應付帳款與因營業而產生之應付票據)餘額。

(5) 平均銷貨日數 = 365 / 存貨週轉率。

(6) 不動產、廠房及設備週轉率 = 銷貨淨額 / 平均不動產、廠房及設備淨額。

(7) 總資產週轉率 = 銷貨淨額 / 平均資產總額。

4. 獲利能力

(1) 資產報酬率 = [稅後損益 + 利息費用 × (1 - 稅率)] / 平均資產總額。

(2) 權益報酬率 = 稅後損益 / 平均權益總額。

(3) 純益率 = 稅後損益 / 銷貨淨額。

(4) 每股盈餘 = (歸屬於母公司業主之損益 - 特別股股利) / 加權平均已發行股數。(註 4)

5. 現金流量

(1) 現金流量比率 = 營業活動淨現金流量 / 流動負債。

(2) 淨現金流量允當比率 = 最近五年度營業活動淨現金流量 / 最近五年度(資本支出 + 存貨增加額 + 現金股利)。

(3) 現金再投資比率 = (營業活動淨現金流量 - 現金股利) / (不動產、廠房及設備毛額 + 長期投資 + 其他非流動資產 + 營運資金)。(註 5)

6. 槓桿度：

(1) 營運槓桿度 = (營業收入淨額 - 變動營業成本及費用) / 營業利益(註 6)。

(2) 財務槓桿度 = 營業利益 / (營業利益 - 利息費用)。

註 4：上開每股盈餘之計算公式，在衡量時應特別注意下列事項：

1. 以加權平均普通股股數為準，而非以年底已發行股數為基礎。
2. 凡有現金增資或庫藏股交易者，應考慮其流通期間，計算加權平均股數。
3. 凡有盈餘轉增資或資本公積轉增資者，在計算以往年度及半年度之每股盈餘時，應按增資比例追溯調整，無庸考慮該增資之發行期間。
4. 若特別股為不可轉換之累積特別股，其當年度股利（不論是否發放）應自稅後淨利減除、或增加稅後淨損。特別股若為非累積性質，在有稅後淨利之情況，特別股股利應自稅後淨利減除；如為虧損，則不必調整。

註 5：現金流量分析在衡量時應特別注意下列事項：

1. 營業活動淨現金流量係指現金流量表中營業活動淨現金流入數。
2. 資本支出係指每年資本投資之現金流出數。
3. 存貨增加數僅在期末餘額大於期初餘額時方予計入，若年底存貨減少，則以零計算。
4. 現金股利包括普通股及特別股之現金股利。
5. 不動產、廠房及設備毛額係指扣除累計折舊前之不動產、廠房及設備總額。

註 6：發行人應將各項營業成本及營業費用依性質區分為固定及變動，如有涉及估計或主觀判斷，應注意其合理性並維持一致。

註 7：公司股票為無面額或每股面額非屬新臺幣十元者，前開有關占實收資本比率計算，則改以資產負債表歸屬於母公司業主之權益比率計算之。

三、最近年度財務報告之審計委員會審查報告

叡揚資訊股份有限公司

審計委員會審查報告書

董事會造送本公司一〇八年度營業報告書、個體暨合併財務報告、及盈餘分配案等表冊，其中個體暨合併財務報告嗣經安侯建業聯合會計師事務所陳蓓琪會計師、于紀隆會計師查核竣事，並出具查核報告書。

上開董事會造送之各項表冊經本審計委員會審查完竣，認為尚無不符，爰依公司法第二一九條規定，繕具報告，報請 鑒察。

此 致

叡揚資訊股份有限公司一〇九年股東常會

叡揚資訊股份有限公司

審計委員會召集人：林茂榮



中 華 民 國 一 〇 九 年 三 月 二 十 日

四、最近年度財務報告，含會計師查核報告、兩年對照之資產負債表、綜合損益表、權益變動表、現金流量表及附註或附表

請參閱壹拾、一、108 年度合併財務報告。

五、最近年度經會計師查核簽證之公司個體財務報告。但不含重要會計項目明細表

請參閱壹拾、二、108 年度個體財務報告。

六、公司及其關係企業最近年度及截至年報刊印日止，如有發生財務週轉困難情事，應列明其對本公司財務狀況之影響

無。

柒、財務狀況及財務績效之檢討分析與風險事項

一、財務狀況

單位：新台幣仟元

項目	年度	107 年度	108 年度	差異	
				金額	%
流動資產		523,453	679,957	156,504	29.90
非流動資產		313,396	329,992	16,596	5.30
資產總額		836,849	1,009,949	173,100	20.68
流動負債		400,925	492,444	91,519	22.83
非流動負債		24,701	19,944	(4,757)	(19.26)
負債總額		425,626	512,388	86,762	20.38
普通股股本		220,000	242,000	22,000	10.00
資本公積		47,073	70,965	23,892	50.76
保留盈餘		126,876	171,511	44,635	35.18
其他權益		12,297	5,321	(6,976)	(56.73)
非控制權益		4,977	7,764	2,787	56.00
權益總額		411,223	497,561	86,338	21.00
重大變動項目說明(針對差異金額達壹仟萬元以上且變動比例達 20%者)： <ol style="list-style-type: none"> 1.流動資產及資產總額：主係 108 年營收成長，相對應資產餘額增加。 3.流動負債：主係 108 年度因合約負債增加所致。 4.保留盈餘：主係 108 年營收成長，本期淨利亦成長所致。 5.其他權益：主係 108 年公允價值衡量之投資，衡量價值減少的損失。 6.權益總額：主係 108 年增資以及保留盈餘增加。 					

二、財務績效

1. 財務績效比較分析表

單位：新台幣仟元

項目	年度	107 年度	108 年度	差異	
				金額	%
營業收入淨額		882,490	967,847	85,357	9.67
營業成本		464,347	463,733	(614)	(0.13)
營業毛利		418,143	504,114	85,971	20.56
營業費用		340,047	411,182	71,135	20.92
營業利益		78,096	92,932	14,836	19.00
營業外收入及(支出)		6,587	10,270	3,683	55.91
稅前淨利		84,683	103,202	18,519	21.87
所得稅費用		11,791	14,710	2,919	24.76
本期淨利		72,892	88,492	15,600	21.40
本期其他綜合(損)益		3,129	(8,446)	(11,575)	(369.93)
本期綜合(損)益總額		76,021	80,046	4,025	5.29
重大變動項目說明(針對差異金額達壹仟萬元以上且變動比例達 20%者)： <ol style="list-style-type: none"> 營業利益、稅前淨利、本期淨利及本期綜合(損)益總額：主係 108 年營業收入成長及毛利率提高。 營業費用：研究發展費用增加幅度較大，係因配合公司中長期發展方向。 本期其他綜合(損)益：主係採用公允價值衡量之投資，衡量價值減少的損失。 					

2. 預計銷售數量及其依據，對公司未來財務業務之可能影響及因應計畫

(1) 銷售數量與其依據

本公司預期未來一年度營業收入金額仍將持續成長，主要係依據公司經營策略及營運目標，並參閱整體產業前景發展趨勢及歷年來經營績效等合理假設。

(2) 對公司未來財務業務之可能影響及因應計畫

本公司財務狀況穩健，可因應未來業務成長所需。

三、現金流量

(一) 最近年度(107 年度)現金流量變動之分析說明

單位：新台幣仟元

項目	年度	107 年度	108 年度	增(減) 比例	
				金額	%
營業活動之淨現金流入(流出)		99,423	111,767	12,344	12.42
投資活動之淨現金流入(流出)		(72,196)	39,908	112,104	(155.28)
籌資活動之淨現金流入(流出)		(31,122)	(11,378)	19,744	(63.44)

增減比例變動分析說明：

- 營業活動之淨現金流入：主係 108 年營收成長，使得淨現金流入亦同步增加。
- 投資活動之淨現金流入：主係 108 年減少投資其他金融資產。
- 籌資活動之淨現金流出：主係 108 年發放現金股利增加所致。

(二) 流動性不足之改善計畫

當流動性不足時，本公司將以銀行借款或解除三個月以上定期存款作為支應。

(三) 未來一年現金流動性分析

單位：新台幣仟元

期初現金 餘額(1)	預計全年來 自營業活動 淨現金流量 (2)	預計全年來 自投資活動 淨現金流量 (3)	預計全年來 自籌資活動 淨現金流量 (4)	期末現金數額 (1)+(2)+(3)+(4)	預計現金不足額 之補救措施	
					投資計畫	理財計畫
273,609	44,369	(8,110)	36,980	346,848	—	—

1.本年度現金流量變動情形分析

- 營業活動：主要係預計營業收入所致。
- 投資活動：主要係預計購買設備所致。
- 籌資活動：主要係預計發放現金股利及增資。

2.預計現金不足額之補救措施：預計全年營運資金充裕，尚無現金不足之情事。

四、最近年度重大資本支出對財務業務之影響

無。

五、最近年度轉投資政策、其獲利或虧損之主要原因、改善計畫及未來一年投資計畫

(一) 轉投資政策

本公司依循主管機關訂定之「公開發行公司取得或處分資產處理準則」訂有「取得或處分資產處理程序」作為本公司進行轉投資事業之依據，以掌握相關之業務與財務狀況；本公司於最近年度尚無轉投資事業。

(二) 最近年度轉投資事業獲利或虧損之主要原因及改善計畫

單位：新台幣仟元

轉投資公司	投資成本	帳面價值	最近年度認列投資(損)益	獲利或虧損之主要原因及改善計畫	未來一年投資計畫
數碼第一顧問(薩摩亞)有限公司	72,941	1,667	2,613	被投資公司獲利。	無
睿又揚信息科技(上海)有限公司	67,781	1,659	2,613	市場需求穩定，獲利情形良好。	無
網軟股份有限公司	1,938	8,081	2,901	公司營運綜效呈現，獲利增加。	無

(三) 未來一年投資計畫

無。

六、風險事項應分析評估最近年度及截至年報刊印日止之下列事項

(一) 利率、匯率變動、通貨膨脹情形對公司損益之影響及未來因應措施

1. 利率變動對公司損益之影響及未來因應措施

單位：新台幣仟元

項 目	107 年度	108 年度
稅 前 淨 利	84,683	103,202
利 息 收 入	877	1,068
占稅前淨利比例(%)	1.04	1.03
利 息 支 出	(366)	(218)
占稅前淨利比例(%)	(0.43)	(0.21)

資料來源：經會計師查核簽證或核閱之合財務報告

主要係銀行存款之利息收入及借款之財務成本，由於金額相當微小，對公司整體營運之影響不大，故利率變動對本公司及子公司損益之影響程度有限，未來仍將留意國內外經濟環境變化，適時採取必要措施，以降低利率變動對本公司及子公司損益造成的風險。

2. 匯率變動對公司損益之影響及未來因應措施

單位：新台幣仟元

項 目	107 年度	108 年度
稅 前 淨 利	84,683	103,202
外幣兌換(損)益	(964)	820
占稅前淨利比例(%)	(1.14)	0.79

資料來源：經會計師查核及核閱簽證之財務報告

本公司及子公司銷售主要以新台幣計價為主，而進貨主要以美金及新台幣計價為主，本公司及子公司 107 年度及 108 年度外幣兌換(損)益金額為(964)仟元及 820 仟元，分別占當期稅前淨利(1.14)%及 0.79%，整體而言匯率變化對本公司及子公司損益之影響程度尚屬有限，未來本公司及子公司仍將持續加強對匯率波動風險之管理，除隨時蒐集有關匯率變化資訊，充分掌握匯率走勢，以決定適當時機從事外幣轉換措施來因應匯率變動所產生之風險外，亦加強與金融機構之合作關係，於適當時機進行外幣資產或負債之避險措施，以降低匯率波動所產生之影響。

3. 通貨膨脹情形對公司損益之影響及未來因應措施

近年來國內及全球並未有劇烈之通貨膨脹情形，本公司及子公司成立迄今亦未因通貨膨脹而產生重大影響，然本公司及子公司仍密切注意通貨膨脹情形，隨時觀察產品市場價格波動，並與主要供應廠商保持良好之互動關係，藉以取得穩定且具市場競爭力的進貨價格，降低通貨膨脹對本公司及子公司之影響。

(二) 從事高風險、高槓桿投資、資金貸與他人、背書保證及衍生性商品交易之政策、獲利或虧損之主要原因及未來因應措施

1. 從事高風險、高槓桿投資之政策、獲利或虧損之主要原因及未來因應措施

本公司及子公司一向穩健經營財務健全，最近年度及截至年報刊印日止，並未有從事高風險、高槓桿投資之衍生性商品交易等行為。

2. 從事資金貸與他人、背書保證及衍生性商品交易之政策、獲利或虧損之主要原因及未來因應措施

本公司及子公司已訂定「取得或處分資產處理程序」及「資金貸與及背書保證作業程序」等管理辦法。最近年度及截至年報刊印日止，本公司及子公司除為100%持有之轉投資大陸子公司提供資金貸與及背書保證外，並未從事衍生性商品交易，故對本公司及子公司損益並無造成不利之影響，考量日後本公司及子公司營運、財務及未來發展性，相信應能有效控制此風險。

(三) 未來研發計畫及預計投入之研發費用

為確保及提升本公司及子公司之競爭優勢，本公司及子公司將持續投入新產品及新技術之開發，並視營運狀況及市場需求隨時調整之，以確保在具備高度競爭優勢之同時，亦兼顧可隨時因應市場調整之彈性，故本公司及子公司預計投入之研發費用將依本公司及子公司之研發計畫內容及進度逐步編列。

(四) 國內外重要政策及法律變動對公司財務業務之影響及因應措施

本公司及子公司日常營運均遵守國內外相關法令規定辦理，並隨時注意國內外政策發展趨勢及法規變動情形，蒐集相關資訊提供經營階層決策參考，以調整本公司及子公司相關營運策略。最近年度及截至公開發行說明書刊印日止，本公司及子公司未受國內外重要政策及法律變動而有影響公司財務業務之情形。

(五) 科技改變及產業變化對公司財務業務之影響及因應措施

本公司及子公司發展策略的訂定係套用 PEST 分析模型(Political 政治、Economic 經濟、Social 社會、Technological 科技)，以分析外部整體大環境，有效地了解市場的成長或衰退、企業所處的情況、潛力與營運方向。

此外，本公司及子公司亦隨時關注產業相關之技術、發展及改變，並迅速掌握產業動態，不斷地提升公司的研發能力。除深耕既有產品線之技術規格升級與拓展其應用面外，本公司及子公司亦設有專責單位持續研發新型態之關鍵深度及創新技術，並將成果技術移轉給各產品線整合運用以創造最大之價值。另一方面，由於人力資源為軟體產業最重要之資產，本公司及子公司亦持續進行人才培訓與招募，以提升整體技術能力。最近年度及截至年報刊印日止，本公司及子公司未發生因科技改變及產業變化而對公司財務業務有重大影響之情形。

(六) 企業形象改變對企業危機管理之影響及因應措施

本公司及子公司自設立以來專注於本業經營，遵守相關法令規定，積極強化內部管理與提升管理品質及績效，以持續維持優良企業形象，增加客戶對公司之信任，因

此最近年度及截至公開說明書刊印日止，並無因企業形象改變而造成營運危機之情事，惟企業危機之發生可能對企業產生相當大之損害，故本公司及子公司將持續落實各項公司治理要求，以降低企業風險之發生及對公司之影響。

(七) 進行併購之預期效益、可能風險及因應措施

本公司及子公司最近年度及截至公開說明書刊印日止，尚無併購之計畫。惟將來若有併購計畫時，將依本公司及子公司「取得或處分資產處理程序」，秉持審慎評估之態度，以確實保障公司利益及股東權益。

(八) 擴充廠房之預期效益、可能風險及因應措施

本公司係屬資訊服務業，並無擴充廠房之需求，因此最近年度及截至年報刊印日止，本公司尚無擴充廠房之計畫。

(九) 進貨或銷貨集中所面臨之風險及因應措施

1. 進貨集中

本公司及子公司屬資訊服務業，進貨主要是銷售國外原廠軟體產品以及履行客戶合約所需要之硬體設備，本公司及子公司有多家國外軟體原廠以及多家供應商可以搭配，提供不同硬體的穩定貨源。

2. 銷貨集中

本公司及子公司最近年度及截至年報刊印日止，對單一客戶銷售比率均未超過 10%，故並未有銷貨集中之情事。

(十) 董事、監察人或持股超過百分之十之大股東，股權之大量移轉或更換對公司之影響、風險及因應措施

最近年度及截至年報刊印日止，本公司及子公司董事、監察人或持股超過百分之十之大股東並無股權大量移轉或更換之情事，故並無因股權大量移轉或更換對本公司及子公司營運造成重大影響。

(十一) 經營權之改變對公司之影響、風險及因應措施

最近年度及截至年報刊印日止，本公司及子公司並無經營權改變之情事。

(十二) 訴訟或非訟事件

本公司無最近年度及截至年報刊印日止，公司及公司董事、監察人、總經理、實質負責人、持股比例超過百分之十之大股東及從屬公司已判決確定或尚在繫屬中之重大訴訟、非訟或行政爭訟事件，其結果可能對股東權益或證券價格有重大影響者之情事。

(十三) 其他重要風險及因應措施

無。

七、 其他重要事項

無。

捌、特別記載事項

一、關係企業相關資料

(一) 關係企業合併營業報告書

1. 關係企業架構

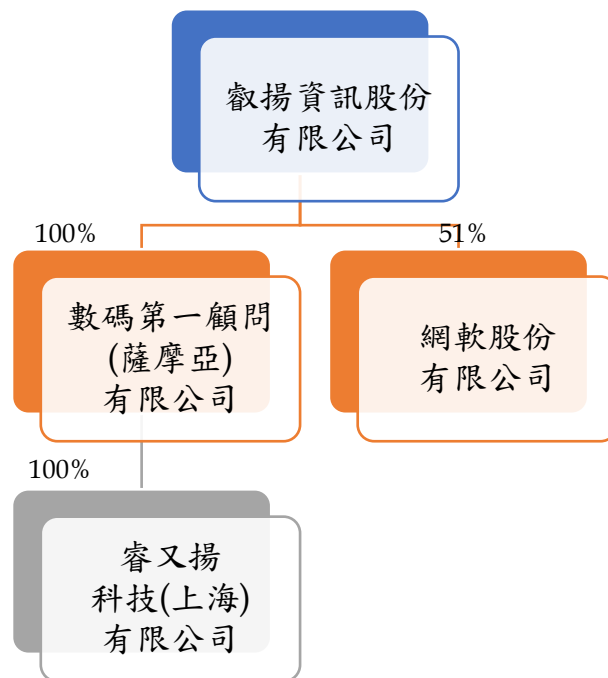

2. 關係企業基本資料

單位：新臺幣仟元；美金仟元

企業名稱	設立日期	地 址	實收資本額	主要營業或生產項目
數碼第一顧問(薩摩亞)有限公司	89年8月8日	瑞致達企業服務中心薩摩亞阿皮亞沙灘路 NPF 大廈地面層	USD2,445	一般投資業
睿又揚信息科技(上海)有限公司	89年12月4日	中國(上海)自由貿易試驗區郭守敬路498號6幢14號樓208-3室	USD2,290	資訊軟體服務業
網軟股份有限公司	90年3月1日	臺北市中山區中山北路3段47號7樓	8,500	資訊軟體服務業

3. 推定為有控制與從屬關係者其相同股東資料：無。

4. 整體關係企業經營業務所涵蓋之行業

行業別	關係企業名稱	與他關係企業經營業務之關聯
控股公司	數碼第一顧問(薩摩亞)有限公司	投資睿又揚信息科技(上海)有限公司
資訊軟體服務業	睿又揚信息科技(上海)有限公司	經銷叡揚資訊股份有限公司之產品
	網軟股份有限公司	銷售資訊軟體並提供相關服務

5. 關係企業董事、監察人及總經理資料

單位：新臺幣仟元；美金仟元

企業名稱	職 稱	姓名或代表人	持有股份	
			股 數	持股比例
數碼第一顧問(薩摩亞)有限公司	董事	叡揚資訊股份有限公司代表人： 張培鏞	USD2,445(註)	100%(註)
睿又揚信息科技(上海)有限公司	執行董事	叡揚資訊股份有限公司代表人： 張培鏞	USD2,290(註)	100%(註)
	監事	叡揚資訊股份有限公司代表人： 陳世安		
	總經理	張培鏞		
網軟股份有限公司	董事	叡揚資訊股份有限公司代表人： 陳世安	433,500 股	51%
	董事	叡揚資訊股份有限公司代表人： 陳永隆		
	董事	喜瑪拉雅股份有限公司	373,998 股	44%
	監察人	郭弘昌	—	—
	總經理	陳世安	—	—

註：出資額及出資比例

6. 關係企業營運概況

108年12月31日；單位：新臺幣仟元；美金仟元

企業名稱	資本額	資產總值	負債總額	淨值	營業收入	營業利益	本期損益(稅後)	每股盈餘(元)(稅後)
數碼第一顧問(薩摩亞)有限公司	USD2,445	1,667	0	1,667	0	(2)	2,613	1.07
睿又揚信息科技(上海)有限公司	USD2,290	4,535	2,876	1,659	5,025	3,072	2,613	—
網軟股份有限公司	8,500	28,810	12,965	15,845	26,980	6,927	5,689	6.69

(二) 關係企業合併財務報表

本公司民國一〇八年度(自一〇八年一月一日至一〇八年十二月三十一日止)依「關係企業合併營業報告書關係企業合併財務報表及關係報告書編製準則」應納入編製關係企業合併財務報表之公司與依金融監督管理委員會認可之國際會計準則第二十七號應納入編製母子公司合併財務報告之公司均相同，且關係企業合併財務報表所應揭露相關資訊於前揭母子公司合併財務報告中均已揭露，爰不再另行編製關係企業合併財務報表。本公司出具之聲明書如下圖，或詳見附錄一：108年度合併財務報告。

聲 明 書

本公司民國一〇八年度(自一〇八年一月一日至一〇八年十二月三十一日止)依「關係企業合併營業報告書關係企業合併財務報表及關係報告書編製準則」應納入編製關係企業合併財務報表之公司與依金融監督管理委員會認可之國際會計準則第二十七號應納入編製母子公司合併財務報告之公司均相同，且關係企業合併財務報表所應揭露相關資訊於前揭母子公司合併財務報告中均已揭露，爰不再另行編製關係企業合併財務報表。

特此聲明

公司名稱：睿揚資訊股份有限公司



董事長：張培鏞



日期：民國一〇九年三月二十日

(三) 關係報告書

無。

二、最近年度及截至年報刊印日止，私募有價證券辦理情形，應揭露股東會或董事會通過日期與數額、價格訂定之依據及合理性、特定人選擇之方式、辦理私募之必要理由、私募對象、資格條件、認購數量、與公司關係、參與公司經營情形、實際認購（或轉換）價格、實際認購（或轉換）價格與參考價格差異、辦理私募對股東權益影響、自股款或價款收足後迄資金運用計畫完成，私募有價證券之資金運用情形、計畫執行進度及計畫效益顯現情形

無。

三、最近年度及截至年報刊印日止，子公司持有或處分本公司股票情形

無。

四、其他必要補充說明事項

無。

玖、最近年度及截至年報刊印日止，如發生本法第三十六條第三項第二款所定對股東權益或證券價格有重大影響之事項，亦應逐項載明

無。

壹拾、附錄

一、 108 年度合併財務報告

聲 明 書

本公司民國一〇八年度(自一〇八年一月一日至一〇八年十二月三十一日止)依「關係企業合併營業報告書關係企業合併財務報表及關係報告書編製準則」應納入編製關係企業合併財務報表之公司與依金融監督管理委員會認可之國際會計準則第二十七號應納入編製母子公司合併財務報告之公司均相同，且關係企業合併財務報表所應揭露相關資訊於前揭母子公司合併財務報告中均已揭露，爰不再另行編製關係企業合併財務報表。

特此聲明

公司名稱：歡揚資訊股份有限公司

董 事 長：張培鏞

日 期：民國一〇九年三月二十日





安侯建業聯合會計師事務所
KPMG

台北市11049信義路5段7號68樓(台北101大樓)
68F., TAIPEI 101 TOWER, No. 7, Sec. 5,
Xinyi Road, Taipei City 11049, Taiwan (R.O.C.)

Telephone 電話 + 886 (2) 8101 6666
Fax 傳真 + 886 (2) 8101 6667
Internet 網址 kpmg.com/tw

會計師查核報告

叡揚資訊股份有限公司董事會 公鑒：

查核意見

叡揚資訊股份有限公司及其子公司(以下簡稱「叡揚集團」)民國一〇八年及一〇七年十二月三十一日之合併資產負債表，暨民國一〇八年及一〇七年一月一日至十二月三十一日之合併綜合損益表、合併權益變動表及合併現金流量表，以及合併財務報告附註(包括重大會計政策彙總)，業經本會計師查核竣事。

依本會計師之意見，上開合併財務報告在所有重大方面係依照證券發行人財務報告編製準則暨經金融監督管理委員會認可並發布生效之國際財務報導準則、國際會計準則、解釋及解釋公告編製，足以允當表達叡揚集團民國一〇八年及一〇七年十二月三十一日之合併財務狀況，暨民國一〇八年及一〇七年一月一日至十二月三十一日之合併財務績效與合併現金流量。

查核意見之基礎

本會計師係依照會計師查核簽證財務報表規則及一般公認審計準則執行查核工作。本會計師於該等準則下之責任將於會計師查核合併財務報告之責任段進一步說明。本會計師所隸屬事務所受獨立性規範之人員已依會計師職業道德規範，與叡揚集團保持超然獨立，並履行該規範之其他責任。本會計師相信已取得足夠及適切之查核證據，以作為表示查核意見之基礎。

關鍵查核事項

關鍵查核事項係指依本會計師之專業判斷，對叡揚集團民國一〇八年度合併財務報告之查核最為重要之事項。該等事項已於查核合併財務報告整體及形成查核意見之過程中予以因應，本會計師並不對該等事項單獨表示意見。本會計師判斷應溝通在查核報告上之關鍵查核事項如下：

一、收入認列

有關收入認列之會計政策請詳合併財務報告附註四(十五)收入認列；客戶合約之收入明細，請詳合併財務報告附註六(十八)。

關鍵查核事項之說明：

叡揚集團之收入主要來自於軟體銷貨、軟體資訊顧問服務及軟體設計開發服務，因與客戶合約可能包含多個履約義務，收入認列方式依履約義務滿足之型態而有不同。因此，收入認列為本會計師執行財務報告查核需高度關注之事項。

因應之查核程序：

瞭解並測試收入認列之相關內部控制。執行抽樣程序，瞭解主要收入型態之合約條款，評估收入認列是否依既定之政策執行。針對前十大銷售客戶變動進行分析，將實際數與去年同期進行比較，瞭解及確認是否有重大變動及異常交易。執行抽樣程序，核對主要收入型態之合約及憑證，以檢查收入是否認列於適當會計期間。

二、應收帳款評價

有關應收帳款評價之會計政策，請詳合併財務報告附註四(七)金融工具；應收帳款評價之會計估計及假設不確定性，請詳合併財務報告附註五(一)；應收帳款評價評估之說明，請詳合併財務報告附註六(三)。

關鍵查核事項之說明：

應收帳款與叡揚集團之營運高度相關，且客戶受市場變化影響。其評價係管理階層依據過去歷史經驗與客戶別之信用風險及前瞻性資訊評估，涉及管理階層之專業判斷，因此，應收帳款評價為本會計師執行財務報告查核需高度關注之事項。

因應之查核程序：

評估應收帳款減損損失提列之政策是否合理及應收帳款之評價是否依既定之會計政策執行。針對逾期帳齡天數較長之應收帳款，檢視其期後收款狀況並與管理當局討論，以評估減損金額之適足性。評估管理階層針對有關應收帳款減損之揭露是否允當。

其他事項

叡揚資訊股份有限公司已編製民國一〇八年及一〇七年度之個體財務報告，並經本會計師出具無保留意見之查核報告在案，備供參考。

管理階層與治理單位對合併財務報告之責任

管理階層之責任係依照證券發行人財務報告編製準則暨經金融監督管理委員會認可並發布生效之國際財務報導準則、國際會計準則、解釋及解釋公告編製允當表達之合併財務報告，且維持與合併財務報告編製有關之必要內部控制，以確保合併財務報告未存有導因於舞弊或錯誤之重大不實表達。

於編製合併財務報告時，管理階層之責任亦包括評估叡揚集團繼續經營之能力、相關事項之揭露，以及繼續經營會計基礎之採用，除非管理階層意圖清算叡揚集團或停止營業，或除清算或停業外別無實際可行之其他方案。

叡揚集團之治理單位(含審計委員會)負有監督財務報導流程之責任。

會計師查核合併財務報告之責任

本會計師查核合併財務報告之目的，係對合併財務報告整體是否存有導因於舞弊或錯誤之重大不實表達取得合理確信，並出具查核報告。合理確信係高度確信，惟依照一般公認審計準則執行之查核工作無法保證必能偵出合併財務報告存有之重大不實表達。不實表達可能導因於舞弊或錯誤。如不實表達之個別金額或彙總數可合理預期將影響合併財務報告使用者所作之經濟決策，則被認為具有重大性。

本會計師依照一般公認審計準則查核時，運用專業判斷並保持專業上之懷疑。本會計師亦執行下列工作：

- 1.辨認並評估合併財務報告導因於舞弊或錯誤之重大不實表達風險；對所評估之風險設計及執行適當之因應對策；並取得足夠及適切之查核證據以作為查核意見之基礎。因舞弊可能涉及共謀、偽造、故意遺漏、不實聲明或踰越內部控制，故未偵出導因於舞弊之重大不實表達之風險高於導因於錯誤者。
- 2.對與查核攸關之內部控制取得必要之瞭解，以設計當時情況下適當之查核程序，惟其目的非對叡揚集團內部控制之有效性表示意見。
- 3.評估管理階層所採用會計政策之適當性，及其所作會計估計與相關揭露之合理性。
- 4.依據所取得之查核證據，對管理階層採用繼續經營會計基礎之適當性，以及使叡揚集團繼續經營之能力可能產生重大疑慮之事件或情況是否存在重大不確定性，作出結論。本會計師若認為該等事件或情況存在重大不確定性，則須於查核報告中提醒合併財務報告使用者注意合併財務報告之相關揭露，或於該等揭露係屬不適當時修正查核意見。本會計師之結論係以截至查核報告日所取得之查核證據為基礎。惟未來事件或情況可能導致叡揚集團不再具有繼續經營之能力。
- 5.評估合併財務報告(包括相關附註)之整體表達、結構及內容，以及合併財務報告是否允當表達相關交易及事件。
- 6.對於集團內組成個體之財務資訊取得足夠及適切之查核證據，以對合併財務報告表示意見。本會計師負責集團查核案件之指導、監督及執行，並負責形成集團之查核意見。

本會計師與治理單位溝通之事項，包括所規劃之查核範圍及時間，以及重大查核發現(包括於查核過程中所辨認之內部控制顯著缺失)。

本會計師從與治理單位溝通之事項中，決定對叡揚集團民國一〇八年度合併財務報告查核之關鍵查核事項。本會計師於查核報告中敘明該等事項，除非法令不允許公開揭露特定事項，或在極罕見情況下，本會計師決定不於查核報告中溝通特定事項，因可合理預期此溝通所產生之負面影響大於所增進之公眾利益。

安侯建業聯合會計師事務所

陳蓓琪



會計師：

于紀隆



證券主管機關：金管證六字第0960069825號
核准簽證文號：台財證六字第0920122026號
民國一〇九年三月二十日

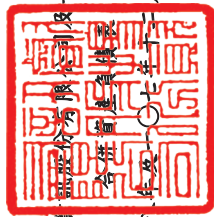

毅揚育 流股公為 陳公司及 子公
合 班 前 產 生 核 發

民國一〇八年及一〇七年十二月三十一日

	108.12.31			107.12.31		
	金額	%	金額	%	金額	%
資 產						
流動資產：						
1100 現金及約當現金(附註六(一))	273,609	27	133,452	16	2130	
1140 合約資產-流動(附註六(十八))	94,002	9	72,698	9	2170	
1150 應收票據及帳款淨額(附註六(三)(十八))	144,816	14	134,171	16	2180	
1200 其他應收款(附註六(四)及七)	2,661	-	1,469	-	2200	
130X 存貨(附註六(五))	6,348	1	16,357	2	2230	
1410 預付款項(附註六(四)及七)	144,176	15	93,106	11	2280	
1476 其他金融資產-流動(附註六(四))	14,345	1	72,200	9	2322	
流動資產合計	679,957	67	523,453	63	2399	
非流動資產：						
1517 透過其他綜合損益按公允價值衡量之金融資產-非流動(附註六(二)(二十一))	38,879	4	45,714	6	2540	
1600 不動產、廠房及設備(附註六(六)及八)	223,741	23	226,046	27	2580	
1755 使用權資產(附註六(七))	3,997	-	-	-	2640	
1760 投資性不動產淨額(附註六(八)及八)	8,477	1	8,543	1	2645	
1780 無形資產(附註六(九))	3,574	-	894	-		
1840 遞延所得稅資產(附註六(十四))	10,869	1	8,688	1		
1920 存出保證金(附註八)	27,659	3	20,324	2		
1980 其他金融資產-非流動(附註六(四)及八)	12,796	1	3,187	-	3110	
非流動資產合計	329,992	33	313,396	37	3211	
資產總計	\$ 1,009,949	100	\$ 836,849	100	\$ 1,009,949	100
負債及權益						
流動負債：						
合約負債-流動(附註六(十八))	254,906	25	171,876	21		
應付帳款(附註六(二十一))	50,726	5	56,339	7		
應付帳款-關係人(附註六(二十一)及七)	757	-	3,098	-		
其他應付款(附註六(二十三)(二十一)及七)	165,185	17	146,499	17		
本期所得稅負債	7,984	1	8,174	1		
租賃負債-流動(附註六(十二)(二十一))	3,604	-	-	-		
一年或一營業週期內到期長期借款(附註六(十一)(二十一)及八)	6,782	1	13,428	2		
其他流動負債-其他	2,500	-	1,511	-		
流動負債合計	492,444	49	400,925	48		
非流動負債：						
長期借款(附註六(十一)(二十一)及八)	-	-	6,782	1		
租賃負債-非流動(附註六(十二)(二十一))	2,280	-	-	-		
淨確定福利負債-非流動(附註六(十三))	17,326	2	17,261	2		
存入保證金	338	-	658	-		
非流動負債合計	19,944	2	24,701	3		
負債總計	512,388	51	425,626	51		
權益(附註六(十五)(十六)(二十三))：						
普通股股本	242,000	24	220,000	26		
資本公積： 資本公積-普通股股票溢價	70,965	7	47,073	6		
保留盈餘： 法定盈餘公積	35,618	4	28,495	3		
未分配盈餘	135,893	13	98,381	12		
保留盈餘合計	171,511	17	126,876	15		
其他權益： 國外營運機構財務報表換算之兌換差額	942	-	1,083	-		
透過其他綜合損益按公允價值衡量之金融資產未實現損益	4,379	-	11,214	1		
其他權益合計	5,321	-	12,297	1		
歸屬於母公司業主權益合計	489,797	48	406,246	48		
非控制權益	7,764	1	4,977	1		
權益總計	497,561	49	411,223	49		
負債及權益總計	\$ 1,009,949	100	\$ 836,849	100		

(請參閱後附合併財務報告附註)

經理人：陳世安

會計主管：王佳琪



董事長：張培燭



毅揚資訊股份有限公司及子公司

合併綜合損益表

民國一〇八年及一〇七年一月一日至十二月三十一日

單位：新台幣千元

	108年度		107年度	
	金額	%	金額	%
4000 營業收入淨額(附註六(十八))	\$ 967,847	100	882,490	100
5110 營業成本(附註六(九)(十三)、七及十二)	463,733	48	464,347	53
營業毛利	504,114	52	418,143	47
營業費用(附註六(三)(九)(十三)(十六)(十八)及十二)				
6100 推銷費用	101,522	10	94,743	11
6200 管理費用	174,768	18	152,143	17
6300 研究發展費用	134,711	14	92,424	10
6450 預期信用減損損失	181	-	737	-
營業費用合計	411,182	42	340,047	38
6900 營業淨利	92,932	10	78,096	9
營業外收入及支出(附註六(二十)(二十一)及七)：				
7010 其他收入	9,961	1	7,934	-
7020 其他利益及損失	527	-	(981)	-
7050 財務成本	(218)	-	(366)	-
營業外收入及支出合計	10,270	1	6,587	-
7900 稅前淨利	103,202	11	84,683	9
7950 減：所得稅費用(附註六(十四))	14,710	2	11,791	1
本期淨利	88,492	9	72,892	8
8300 其他綜合損益：				
8310 不重分類至損益之項目				
8311 確定福利計畫之再衡量數(附註六(十三))	(1,470)	-	(601)	-
8316 透過其他綜合損益按公允價值衡量之權益工具投資未實現評價損益(附註六(二))	(6,835)	(1)	3,515	-
8349 減：與不重分類之項目相關之所得稅	-	-	-	-
不重分類至損益之項目合計	(8,305)	(1)	2,914	-
8360 後續可能重分類至損益之項目				
8361 國外營運機構財務報表換算之兌換差額	(141)	-	215	-
8399 減：與可能重分類之項目相關之所得稅	-	-	-	-
後續可能重分類至損益之項目合計	(141)	-	215	-
8300 本期其他綜合損益	(8,446)	(1)	3,129	-
本期綜合損益總額	\$ 80,046	8	76,021	8
淨利歸屬於：				
8610 母公司業主	\$ 85,705	9	71,233	8
8620 非控制權益	2,787	-	1,659	-
本期淨利	\$ 88,492	9	72,892	8
綜合損益總額歸屬於：				
8710 母公司業主	\$ 77,259	8	74,362	8
8720 非控制權益	2,787	-	1,659	-
本期綜合損益總額	\$ 80,046	8	76,021	8
每股盈餘(附註六(十七))				
9750 基本每股盈餘(單位：新台幣元)	\$ 3.66		3.24	
9850 稀釋每股盈餘(單位：新台幣元)	\$ 3.61		3.20	

董事長：張培鏞



(請詳閱後附合併財務報告附註)
經理人：陳世安



會計主管：王佳琪



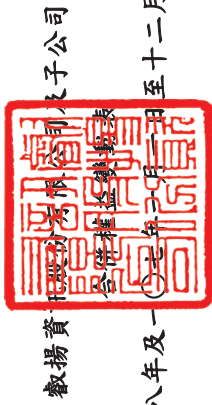

歡揚資信證券股份有限公司

民國一〇八年及一〇七年一月一日至十二月三十一日

單位：新台幣千元

歸屬於母公司業主之權益		其他權益項目		歸屬於母 公司業主 權益總計		非控制 權益		權益總額	
普通股	資本公積	保留盈餘		國外營運 機構財務報 表換算之兌 換差額	透過其他綜 合損益按公 允價值衡量 之金融資產 未實現損益	歸屬於母 公司業主 權益總計	非控制 權益	權益總額	
		法定盈 餘公積	未分配 盈餘						
\$ 220,000	47,073	25,449	48,395	868	7,699	349,484	3,504	352,988	
-	-	-	71,233	-	-	71,233	1,659	72,892	
-	-	-	(601)	215	3,515	3,129	-	3,129	
-	-	-	70,632	215	3,515	74,362	1,659	76,021	
-	-	3,046	(3,046)	-	-	-	-	-	
-	-	-	(17,600)	-	-	(17,600)	-	(17,600)	
-	-	-	-	-	-	-	(186)	(186)	
220,000	47,073	28,495	98,381	1,083	11,214	406,246	4,977	411,223	
-	-	-	85,705	-	-	85,705	2,787	88,492	
-	-	-	(1,470)	(141)	(6,835)	(8,446)	-	(8,446)	
-	-	-	84,235	(141)	(6,835)	77,259	2,787	80,046	
-	-	7,123	(7,123)	-	-	-	-	-	
-	-	-	(39,600)	-	-	(39,600)	-	(39,600)	
22,000	23,892	-	-	-	-	45,892	-	45,892	
\$ 242,000	70,965	35,618	135,893	942	4,379	489,797	7,764	497,561	

民國一〇七年一月一日餘額

本期淨利

本期其他綜合損益

本期綜合損益總額

盈餘指撥及分配：

提列法定盈餘公積

普通股現金股利

非控制權益減少

民國一〇七年十二月三十一日餘額

本期淨利

本期其他綜合損益

本期綜合損益總額

盈餘指撥及分配：

提列法定盈餘公積

普通股現金股利

員工執行認股權

民國一〇八年三月三十一日餘額



董事長：張培燭



經理人：陳世安

(請詳閱後附合併財務報告附註)



會計主管：王佳琪

	108年度	107年度
營業活動之現金流量：		
本期稅前淨利	\$ 103,202	84,683
調整項目：		
收益費損項目		
折舊費用	5,203	2,886
攤銷費用	1,351	1,421
預期信用減損損失	181	737
利息費用	218	366
利息收入	(1,068)	(877)
股利收入	(3,200)	(2,700)
股份基礎給付酬勞成本	1,892	-
處分及報廢不動產、廠房及設備損失	177	5
其他	(233)	-
收益費損項目合計	4,521	1,838
與營業活動相關之資產/負債變動數：		
合約資產	(21,306)	10,116
應收票據及帳款	(10,824)	(4,006)
其他應收款	(14)	(676)
存貨	10,009	14,636
預付款項	(51,070)	(27,557)
合約負債	83,030	24,614
應付帳款	(5,613)	(15,329)
應付帳款－關係人	(2,341)	(7,209)
其他應付款	18,701	32,008
其他流動負債	989	(1,887)
淨確定福利負債	(1,405)	(1,352)
與營業活動相關之資產及負債之淨變動合計	20,156	23,358
調整項目合計	24,677	25,196
營運產生之現金	127,879	109,879
收取之利息	1,202	591
支付之利息	(233)	(380)
支付之所得稅	(17,081)	(10,667)
營業活動之淨現金流入	111,767	99,423
投資活動之現金流量：		
取得不動產、廠房及設備	(1,222)	(3,787)
處分不動產、廠房及設備	90	100
存出保證金增加	(7,335)	(1,177)
取得無形資產	(4,031)	(658)
其他金融資產減少(增加)	49,206	(69,374)
收取之股利	3,200	2,700
投資活動之淨現金流入(流出)	39,908	(72,196)
籌資活動之現金流量：		
償還長期借款	(13,428)	(13,248)
存入保證金減少	(320)	(88)
租賃本金償還	(2,030)	-
發放現金股利	(39,600)	(17,600)
員工執行認股權	44,000	-
非控制權益變動	-	(186)
籌資活動之淨現金流出	(11,378)	(31,122)
匯率變動對現金及約當現金之影響	(140)	209
本期現金及約當現金增加(減少)數	140,157	(3,686)
期初現金及約當現金餘額	133,452	137,138
期末現金及約當現金餘額	\$ 273,609	133,452

董事長：張培鏞



(請詳閱後附合併財務報告附註)
經理人：陳世安



會計主管：王佳琪



叡揚資訊股份有限公司及子公司
合併財務報告附註
民國一〇八年度及一〇七年度
(除另有註明者外，所有金額均以新台幣千元為單位)

一、公司沿革

叡揚資訊股份有限公司(以下簡稱本公司)於民國七十六年三月十六日奉經濟部核准設立。本公司及子公司(以下併稱「合併公司」)主要營業項目為軟體產品之買賣、軟體資訊顧問服務及自有軟體產品設計開發與買賣業務。

本公司於民國一〇九年一月十日經財團法人中華民國證券櫃檯買賣中心核准，於該中心之興櫃股票櫃檯買賣。

二、通過財務報告之日期及程序

本合併財務報告已於民國一〇九年三月二十日經董事會通過發佈。

三、新發布及修訂準則及解釋之適用

(一)已採用金融監督管理委員會認可之新發布及修訂後準則及解釋之影響

合併公司自民國一〇八年起全面採用經金融監督管理委員會(以下簡稱金管會)認可並於民國一〇八年生效之國際財務報導準則編製合併財務報告。相關新發布、修正及修訂之準則及解釋彙列如下：

新發布／修正／修訂準則及解釋	國際會計準則 理事會發布 之生效日
國際財務報導準則第16號「租賃」	2019年1月1日
國際財務報導解釋第23號「所得稅務處理之不確定性」	2019年1月1日
國際財務報導準則第9號之修正「具有負補償之提前還款特性」	2019年1月1日
國際會計準則第19號之修正「計畫修正、縮減或清償」	2019年1月1日
國際會計準則第28號之修正「對關聯企業及合資之長期權益」	2019年1月1日
國際財務報導準則2015-2017週期之年度改善	2019年1月1日

除下列項目外，適用上述新認可之國際財務報導準則將不致對合併財務報告造成重大變動。造成重大變動者之性質及影響說明如下：

1. 國際財務報導準則第十六號「租賃」

國際財務報導準則第十六號「租賃」(以下簡稱國際財務報導準則第十六號)取代現行國際會計準則第十七號「租賃」(以下簡稱國際會計準則第十七號)、國際財務報導解釋第四號「決定一項安排是否包含租賃」(以下簡稱國際財務報導解釋第四號)、解釋公告第十五號「營業租賃：誘因」及解釋公告第二十七號「評估涉及租賃之法律形式之交易實質」。

叡揚資訊股份有限公司及子公司合併財務報告附註(續)

合併公司採修正式追溯法過渡至國際財務報導準則第十六號，相關會計政策變動之性質及影響說明如下：

(1)租賃定義

合併公司先前係依據國際財務報導解釋第四號於合約開始日判斷一項協議是否屬或包含租賃。變更會計政策後則係以國際財務報導準則第十六號之租賃定義評估合約是否屬或包含租賃，會計政策詳附註四(十二)。

過渡至國際財務報導準則第十六號時，合併公司選擇採用權宜作法豁免評估初次適用日前之交易是否為租賃，亦即，將先前已辨識為租賃之合約直接適用國際財務報導準則第十六號之規定。先前已依據國際會計準則第十七號及國際財務報導解釋第四號辨識非屬租賃之合約則不再重新評估是否為租賃。因此，國際財務報導準則第十六號所規定之租賃定義僅適用於初次適用日及之後所簽訂或變更之合約。

(2)承租人

合併公司為承租人之交易，先前係依據租賃合約是否已移轉附屬於標的資產所有權之幾乎所有風險與報酬評估其分類。於國際財務報導準則第十六號下，則針對租賃合約於資產負債表上認列使用權資產及租賃負債。

合併公司選擇將承租房屋及建築適用短期租賃之認列豁免，

● 先前於國際會計準則第十七號下分類為營業租賃之合約

過渡時，租賃負債係以剩餘租賃給付現值衡量，並使用初次適用日合併公司增額借款利率折現。使用權資產則以下列金額之一衡量：

- a. 該使用權資產之帳面金額，如同自開始日已適用國際財務報導準則第十六號，但使用初次適用日之承租人增額借款利率折現。
- b. 租賃負債之金額，調整與該租賃有關之所有預付或應付之租賃給付金額。合併公司適用此方式於前述以外之其他所有租賃。

此外，合併公司採用以下權宜作法過渡至國際財務報導準則第十六號：

- a. 針對具有類似特性之租賃組合採用單一折現率。
- b. 依其於初次適用日依據國際會計準則第三十七號「負債準備、或有負債及或有資產」有關虧損性合約之評估結果，作為對使用權資產減損評估之替代方法。
- c. 針對租賃期間於初次適用日後12個月內結束之租賃，適用豁免而不認列使用權資產及租賃負債。
- d. 不將原始直接成本計入初次適用日之使用權資產衡量中。
- e. 於租賃合約包含租賃延長或終止選擇權下，決定租賃期間時，採用後見之明。

叡揚資訊股份有限公司及子公司合併財務報告附註(續)

● 先前分類為融資租賃之合約

針對先前於國際會計準則第十七號下分類為融資租賃之合約，使用權資產及租賃負債於初次適用日之帳面金額，即為該日前刻依據國際會計準則第十七號所衡量租賃資產及租賃負債之金額。

(3)對財務報告之影響

過渡至國際財務報導準則第十六號時，合併公司於初次適用日未導致合併財務報告重大調整。

初次適用日之前一年度揭露之營業租賃承諾金額與初次適用日認列之租賃負債金額調節如下：

	108.1.1
107.12.31營業租賃承諾金額	\$ 1,140
認列豁免：	
短期租賃	(1,140)
	<u>\$ -</u>
以108.1.1增額借款利率折現後之金額	\$ -
107.12.31認列之融資租賃負債金額	-
於108.1.1認列之租賃負債金額	<u>\$ -</u>

(二)尚未採用金管會認可之國際財務報導準則之影響

依據金管會民國一〇八年七月二十九日金管證審字第1080323028號令，公開發行以上公司應自民國一〇九年起全面採用經金管會認可並於民國一〇九年生效之國際財務報導準則。相關新發布、修正及修訂之準則及解釋彙列如下：

新發布／修正／修訂準則及解釋	理事會發布 之生效日
國際財務報導準則第3號之修正「業務之定義」	2020年1月1日
國際財務報導準則第9號、國際會計準則第39號及國際財務報導準則第7號之修正「利率指標變革」	2020年1月1日
國際會計準則第1號及國際會計準則第8號之修正「重大之定義」	2020年1月1日

合併公司評估適用上述新認可之國際財務報導準則，將不致對合併財務報告造成重大變動。

叡揚資訊股份有限公司及子公司合併財務報告附註(續)

(三)金管會尚未認可之新發布及修訂準則及解釋

下表彙列國際會計準則理事會（以下簡稱理事會）已發布及修訂但尚未經金管會認可之準則及解釋。

新發布／修正／修訂準則及解釋	理事會發布之生效日
國際財務報導準則第10號及國際會計準則第28號之修正「投資者與其關聯企業或合資間之資產出售或投入」	尚待理事會決定
國際財務報導準則第17號「保險合約」	2021年1月1日
國際會計準則第1號之修正「將負債分類為流動或非流動」	2022年1月1日

合併公司現正持續評估上述準則及解釋對合併公司財務狀況與經營結果之影響，相關影響待評估完成時予以揭露。

四、重大會計政策之彙總說明

本合併財務報告所採用之重大會計政策彙總說明如下。除另有說明者外，下列會計政策已一致適用於本合併財務報告之所有表達期間。

(一)遵循聲明

本合併財務報告係依照證券發行人財務報告編製準則（以下簡稱「編製準則」）及金融監督管理委員會認可並發布生效之國際財務報導準則、國際會計準則、解釋及解釋公告（以下簡稱「金管會認可之國際財務報導準則」）編製。

(二)編製基礎

1. 衡量基礎

除下列資產負債表之重要項目外，本合併財務報告係依歷史成本為基礎編製：

- (1) 依公允價值衡量之透過其他綜合損益按公允價值之金融資產；
- (2) 淨確定福利負債（或資產），係依退休基金資產之公允價值減除確定福利義務現值及附註四（十六）上限影響數衡量。

2. 功能性貨幣及表達貨幣

合併公司每一個體均係以各營運所處主要經濟環境之貨幣為其功能性貨幣。本合併財務報告係以本公司之功能性貨幣，新台幣表達。所有以新台幣表達之財務資訊均以新台幣千元為單位。

(三)合併基礎

1. 合併財務報告編製原則

合併財務報告之編製主體包含本公司及由本公司所控制之個體（即子公司）。當本公司暴露於來自對被投資個體之參與之變動報酬或對該等變動報酬享有權利，且透過對被投資個體之權力有能力影響該等報酬時，本公司控制該個體。

叡揚資訊股份有限公司及子公司合併財務報告附註(續)

自對子公司取得控制之日起，開始將其財務報告納入合併財務報告，直至喪失控制之日為止。合併公司間之交易、餘額及任何未實現收益與費損，業於編製合併財務報告時已全數消除。子公司之綜合損益總額係分別歸屬至本公司業主及非控制權益，即使非控制權益因而成為虧損餘額亦然。

子公司之財務報告業已適當調整，俾使其會計政策與合併公司所使用之會計政策一致。

合併公司對子公司所有權權益之變動，未導致喪失對子公司之控制者，係作為與業主間之權益交易處理。非控制權益之調整數與所支付或收取對價公允價值間之差額，係直接認列於權益且歸屬於本公司業主。

2. 列入合併財務報告之子公司

列入本合併財務報告之子公司包含：

投資公司名稱	子公司名稱	業務性質	所持股權百分比		說明
			108.12.31	107.12.31	
本公司	網軟股份有限公司(網軟)	資訊軟體服務	51.00%	51.00%	
本公司	數碼第一顧問(薩摩亞)有限公司(數碼顧問)	控股與投資	100.00%	100.00%	
數碼顧問	睿又揚信息科技(上海)有限公司(睿又揚信息)	資訊軟體服務	100.00%	100.00%	

3. 未列入合併財務報告之子公司：無。

(四) 外幣

1. 外幣交易

外幣交易依交易日之匯率換算為功能性貨幣。於後續每一報導期間結束日(以下稱報導日)，外幣貨幣性項目依當日之匯率換算為功能性貨幣。以公允價值衡量之外幣非貨幣性項目依衡量公允價值當日之匯率換算為功能性貨幣，以歷史成本衡量之外幣非貨幣性項目則依交易日之匯率換算。

換算所產生之外幣兌換差異通常係認列於損益，惟以下情況係認列於其他綜合損益：

- (1) 指定為透過其他綜合損益按公允價值衡量之權益工具；
- (2) 指定為國外營運機構淨投資避險之金融負債於避險有效範圍內；或
- (3) 合格之現金流量避險於避險有效範圍內。

2. 國外營運機構

國外營運機構之資產及負債，包括收購時產生之商譽及公允價值調整，係依報導日之匯率換算為功能性貨幣；收益及費損項目係依當期平均匯率換算為功能性貨幣，所產生之兌換差額均認列為其他綜合損益。

叡揚資訊股份有限公司及子公司合併財務報告附註(續)

當處分國外營運機構致喪失控制、共同控制或重大影響時，與該國外營運機構相關之累計兌換差額係全數重分類為損益。部分處分含有國外營運機構之子公司時，相關累計兌換差額係按比例重新歸屬至非控制權益。部分處分含有國外營運機構之關聯企業或合資之投資時，相關累計兌換差額則按比例重分類至損益。

對國外營運機構之貨幣性應收或應付項目，若尚無清償計畫且不可能於可預見之未來予以清償時，其所產生之外幣兌換損益視為對該國外營運機構淨投資之一部分而認列為其他綜合損益。

(五)資產與負債區分流動與非流動之分類標準

符合下列條件之一之資產列為流動資產，非屬流動資產之所有其他資產則列為非流動資產：

- 1.預期於合併公司正常營業週期中實現，或意圖將其出售或消耗者；
- 2.主要為交易目的而持有者；
- 3.預期於報導期間後十二個月內實現該資產；或
- 4.該資產為現金或約當現金，但於報導期間後至少十二個月將該資產交換或用以清償負債受到其他限制者除外。

符合下列條件之一之負債列為流動負債，非屬流動負債之所有其他負債則列為非流動負債：

- 1.預期將於合併公司正常營業週期中清償者；
- 2.主要為交易目的而持有者；
- 3.預期將於資產負債表日後十二個月內到期清償者；或
- 4.未具無條件將清償期限遞延至報導期間後至少十二個月之權利之負債。負債之條款，可能依交易對方之選擇，以發行權益工具而導致其清償者，並不影響其分類。

(六)現金及約當現金

現金包括庫存現金及活期存款。約當現金係指可隨時轉換成定額現金且價值變動風險甚小之短期並具高度流動性之投資。定期存款符合前述定義且持有目的係滿足短期現金承諾而非投資或其他目的者，列報於約當現金。

(七)金融工具

應收帳款及所發行之債務證券原始係於產生時認列。所有其他金融資產及金融負債原始係於合併公司成為金融工具合約條款之一方時認列。非透過損益按公允價值衡量之金融資產(除不包含重大財務組成部分之應收帳款外)或金融負債原始係按公允價值加計直接可歸屬於該取得或發行之交易成本衡量。不包含重大財務組成部分之應收帳款原始係按交易價格衡量。

1.金融資產

金融資產之購買或出售符合慣例交易者，合併公司對以相同方式分類之金融資產，其所有購買及出售一致地採交易日或交割日會計處理。

叡揚資訊股份有限公司及子公司合併財務報告附註(續)

原始認列時金融資產分類為：按攤銷後成本衡量之金融資產、透過其他綜合損益按公允價值衡量之金融資產。合併公司僅於改變管理金融資產之經營模式時，始自下一個報導期間之首日起重分類所有受影響之金融資產。

(1)按攤銷後成本衡量之金融資產

金融資產同時符合下列條件，且未指定為透過損益按公允價值衡量時，係按攤銷後成本衡量：

- 係在以收取合約現金流量為目的之經營模式下持有該金融資產。
- 該金融資產之合約條款產生特定日期之現金流量，完全為支付本金及流通在外本金金額之利息。

該等資產後續以原始認列金額加減計採有效利息法計算之累積攤銷數，並調整任何備抵損失之攤銷後成本衡量。利息收入、外幣兌換損益及減損損失係認列於損益。除列時，將利益或損失列入損益。

(2)透過其他綜合損益按公允價值衡量之金融資產

債務工具投資同時符合下列條件，且未指定為透過損益按公允價值衡量時，係透過其他綜合損益按公允價值衡量：

- 係在以收取合約現金流量及出售為目的之經營模式下持有該金融資產。
- 該金融資產之合約條款產生特定日期之現金流量，完全為支付本金及流通在外本金金額之利息。

合併公司於原始認列時，可作一不可撤銷之選擇，將非持有供交易之權益工具投資後續公允價值變動列報於其他綜合損益。前述選擇係按逐項工具基礎所作成。

屬權益工具投資者後續按公允價值衡量。股利收入(除非明顯代表部分投資成本之回收)係認列於損益。其餘淨利益或損失係認列為其他綜合損益且不重分類至損益。

權益投資之股利收入於合併公司有權利收取股利之日認列(通常係除息日)。

(3)金融資產減損

合併公司針對按攤銷後成本衡量之金融資產(包括現金及約當現金、應收票據及應收帳款、其他應收款、應收融資租賃款、存出保證金及其他金融資產等)及合約資產之預期信用損失認列備抵損失。

下列金融資產係按十二個月預期信用損失金額衡量備抵損失，其餘係按存續期間預期信用損失金額衡量：

- 判定債務證券於報導日之信用風險低；及
- 其他債務證券及銀行存款之信用風險(例如違約風險發生超過金融工具之預期存續期間)自原始認列後未顯著增加。

應收帳款及合約資產之備抵損失係按存續期間預期信用損失金額衡量。

叡揚資訊股份有限公司及子公司合併財務報告附註(續)

於判定自原始認列後信用風險是否已顯著增加時，合併公司考量合理且可佐證之資訊（無需過度成本或投入即可取得），包括質性及量化資訊，及根據合併公司之歷史經驗、信用評估及前瞻性資訊所作之分析。

若合約款項逾期超過一百八十天，合併公司假設金融資產之信用風險已顯著增加。

若合約款項逾期超過一年以上，或借款人不太可能履行其信用義務支付全額款項予合併公司時，合併公司視為該金融資產發生違約。

存續期間預期信用損失係指金融工具預期存續期間所有可能違約事項產生之預期信用損失。

十二個月預期信用損失係指金融工具於報導日後十二個月內可能違約事項所產生之預期信用損失(或較短期間，若金融工具之預期存續期間短於十二個月時)。

衡量預期信用損失之最長期間為合併公司暴露於信用風險之最長合約期間。

預期信用損失為金融工具預期存續期間信用損失之機率估計值。信用損失係按所有現金短收之現值衡量，亦即合併公司依據合約可收取之現金流量與合併公司預期收取之現金流量之差額。預期信用損失係按金融資產之有效利率折現。

於每一報導日合併公司評估按攤銷後成本衡量金融資產及透過其他綜合損益按公允價值衡量之債務證券是否有信用減損。對金融資產之估計未來現金流量具有不利影響之一項或多項事項已發生時，該金融資產已信用減損。金融資產已信用減損之證據包括有關下列事項之可觀察資料：

- 借款人或發行人之重大財務困難；
- 違約，諸如延滯或逾期超過一百八十天；
- 因與借款人之財務困難相關之經濟或合約理由，合併公司給予借款人原本不會考量之讓步；
- 借款人很有可能會聲請破產或進行其他財務重整；或
- 由於財務困難而使該金融資產之活絡市場消失。

按攤銷後成本衡量之金融資產之備抵損失係自資產之帳面金額中扣除。透過其他綜合損益按公允價值衡量債務工具投資之備抵損失係調整損益及認列於其他綜合損益(而不減少資產之帳面金額)。

當合併公司對回收金融資產整體或部分無法合理預期時，係直接減少其金融資產總帳面金額。對公司戶，合併公司係以是否合理預期可回收之基礎個別分析沖銷之時點及金額。合併公司預期已沖銷金額將不會重大迴轉。然而，已沖銷之金融資產仍可強制執行，以符合合併公司回收逾期金額之程序。

勸揚資訊股份有限公司及子公司合併財務報告附註(續)

(4)金融資產之除列

合併公司僅於對來自該資產現金流量之合約權利終止，或已移轉金融資產且該資產所有權之幾乎所有之風險及報酬已移轉予其他企業，或既未移轉亦未保留所有權之幾乎所有風險及報酬且未保留該金融資產之控制時，始將金融資產除列。

2.金融負債及權益工具

(1)金融負債

金融負債係分類為攤銷後成本或透過損益按公允價值衡量。金融負債若屬持有供交易、衍生工具或於原始認列時指定，則分類為透過損益按公允價值衡量。透過損益按公允價值衡量之金融負債係以公允價值衡量，且相關淨利益及損失，包括任何利息費用，係認列於損益。

其他金融負債後續採有效利息法按攤銷後成本衡量。利息費用及兌換損益係認列於損益。除列時之任何利益或損失亦係認列於損益。

(2)金融負債之除列

合併公司係於合約義務已履行、取消或到期時，除列金融負債。當金融負債條款修改且修改後負債之現金流量有重大差異，則除列原金融負債，並以修改後條款為基礎按公允價值認列新金融負債。

除列金融負債時，其帳面金額與所支付或應支付對價總額(包含任何所移轉之非現金資產或承擔之負債)間之差額認列為損益。

(3)金融資產及負債之互抵

金融資產及金融負債僅於合併公司目前有法律上有可執行之權利進行互抵及有意圖以淨額交割或同時變現資產及清償負債時，方予以互抵並以淨額表達於資產負債表。

(八)存 貨

存貨係以成本與淨變現價值孰低衡量。成本包括使其達可供使用的地點及狀態所發生之必要成本，並採個別認定法計算。

淨變現價值係指正常營業下之估計售價減除估計完工尚需投入之估計成本及完成出售所需之估計成本後之餘額。

(九)投資關聯企業

關聯企業係指合併公司對其財務及營運政策具有重大影響力，但未達控制能力者。合併公司持有被投資公司百分之二十至百分之五十之表決權時，即假設具有重大影響力。

在權益法下，原始取得時係依成本認列，投資成本包含交易之成本。投資關聯企業之帳面金額包括原始投資時所辨認之商譽，減除任何累計減損損失。

叡揚資訊股份有限公司及子公司合併財務報告附註(續)

合併財務報告包括自具有重大影響力之日起至喪失重大影響力之日止，於進行與合併公司會計政策一致性之調整後，合併公司依權益比例認列各該投資關聯企業之損益及其他綜合損益之金額。

合併公司與關聯企業間之交易所產生之未實現利益，及損失，僅在非關係人投資者對關聯企業之權益範圍內，認列於企業財務報表。

當合併公司依比例應認列關聯企業之損失份額等於或超過其在關聯企業之權益時，即停止認列其損失，而僅於發生法定義務、推定義務或已代該被投資公司支付款項之範圍內，認列額外之損失及相關負債。

(十)投資性不動產

投資性不動產係指持有供賺取租金或資產增值或二者兼具，而非供正常營業出售、用於生產、提供商品或勞務或作為行政管理目的之不動產。投資性不動產原始以成本衡量，後續以成本減累計折舊及累計減損衡量，其折舊方法、耐用年限及殘值比照不動產、廠房及設備規定處理。

投資性不動產處分利益或損失(以淨處分價款與該項目之帳面金額間之差額計算)係認列於損益。

投資性不動產之租金收益係於租賃期間按直線法認列於其他收益。給與之租賃誘因係於租賃期間認列為租賃收益之一部分。

(十一)不動產、廠房及設備

1.認列與衡量

不動產、廠房及設備項目係依成本(包括資本化之借款成本)減累計折舊及任何累計減損衡量。

不動產、廠房及設備之重大組成部分耐用年限不同時，則視為不動產、廠房及設備之單獨項目(主要組成部分)處理。

不動產、廠房及設備之處分利益或損失係認列於損益。

2.後續成本

後續支出僅於其未來經濟效益很有可能流入合併公司時始予以資本化。

3.折 舊

折舊係依資產成本減除殘值計算，並採直線法於每一組成部分之估計耐用年限內認列於損益。

土地不予提列折舊。

當期及比較期間之估計耐用年限如下：

- (1)房屋及建築：50年
- (2)運輸設備：2~5年
- (3)辦公及其他設備：3~5年
- (4)租賃改良：2年

叡揚資訊股份有限公司及子公司合併財務報告附註(續)

合併公司於每一報導日檢視折舊方法、耐用年限及殘值，並於必要時適當調整。

(十二)租賃

民國一〇八年一月一日開始適用

1.租賃之判斷

合併公司係於合約成立日評估合約是否係屬或包含租賃，若合約轉讓對已辨認資產之使用之控制權一段時間以換得對價，則合約係屬或包含租賃。為評估合約是否係屬租賃，合併公司針對以下項目評估：

- (1)該合約涉及使用一項已辨認資產，該已辨認資產係於合約中被明確指定或藉由於可供使用之時被隱含指定，其實體可區分或可代表實質所有產能。若供應者具有可替換該資產之實質性權利，則該資產並非已辨認資產；且
- (2)客戶於整個使用期間具有取得來自使用已辨認資產之幾乎所有經濟效益之權利；且
- (3)客戶於符合下列情況之一時，在整個使用期間取得主導已辨認資產之使用之權利：
 - 客戶在整個使用期間具有主導已辨認資產之使用方式及使用目的之權利。
 - 有關該資產之使用方式及使用目的之攸關決策係預先決定，且：
 - 客戶在整個使用期間具有操作該資產之權利，且供應者並無改變該等操作指示之權利；或
 - 客戶設計該資產之方式已預先決定其整個使用期間之使用方式及使用目的。

於租賃成立日或重評估合約是否包含租賃時，合併公司係以相對單獨價格為基礎將合約中之對價分攤至個別租賃組成部份。惟，於承租土地及建物時，合併公司選擇不區分非租賃組成部分而將租賃組成部分及非租賃組成部分視為單一租賃組成部分處理。

2.承租人

合併公司於租賃開始日認列使用權資產及租賃負債，使用權資產係以成本為原始衡量，該成本包含租賃負債之原始衡量金額，調整租賃開始日或之前支付之任何租賃給付，並加計所發生之原始直接成本及為拆卸、移除標的資產及復原其所在地點或標的資產之估計成本，同時減除收取之任何租賃誘因。

使用權資產後續於租賃開始日至使用權資產之耐用年限屆滿時或租賃期間屆滿時兩者之較早者以直線法提列折舊。此外，合併公司定期評估使用權資產是否發生減損並處理任何已發生之減損損失，並於租賃負債發生再衡量的情況下配合調整使用權資產。

叡揚資訊股份有限公司及子公司合併財務報告附註(續)

租賃負債係以租賃開始日尚未支付之租賃給付之現值為原始衡量。若租賃隱含利率容易確定，則折現率為該利率，若並非容易確定，則使用合併公司之增額借款利率。一般而言，合併公司係採用其增額借款利率為折現率。

計入租賃負債衡量之租賃給付包括：

- (1) 固定給付，包括實質固定給付；
- (2) 取決於某項指數或費率之變動租賃給付，採用租賃開始日之指數或費率為原始衡量；
- (3) 預期支付之殘值保證金額；及
- (4) 於合理確定將行使購買選擇權或租賃終止選擇權時之行使價格或所須支付之罰款。

租賃負債後續係以有效利息法計提利息，並於發生以下情況時再衡量其金額：

- (1) 用以決定租賃給付之指數或費率變動導致未來租賃給付有變動；
- (2) 預期支付之殘值保證金額有變動；
- (3) 標的資產購買選擇權之評估有變動；
- (4) 對是否行使延長或終止選擇權之估計有所變動，而更改對租賃期間之評估；
- (5) 租賃標的、範圍或其他條款之修改。

租賃負債因前述用以決定租賃給付之指數或費率變動、殘值保證金額有變動以及購買、延長或終止選擇權之評估變動而再衡量時，係相對應調整使用權資產之帳面金額，並於使用權資產之帳面金額減至零時，將剩餘之再衡量金額認列於損益中。

對於減少租賃範圍之租賃修改，則係減少使用權資產之帳面金額以反映租賃之部分或全面終止，並將其與租賃負債再衡量金額間之差額則認列於損益中。

合併公司將不符合投資性不動產定義之使用權資產及租賃負債分別以單行項目表達於資產負債表中。

針對短期租賃及低價值標的資產租賃，合併公司選擇不認列使用權資產及租賃負債，而係將相關租賃給付依直線基礎於租賃期間內認列為費用。

3. 出租人

合併公司為出租人之交易，係於租賃成立日將租賃合約依其是否移轉附屬於標的資產所有權之幾乎所有風險與報酬分類，若是則分類為融資租賃，否則分類為營業租賃。於評估時，合併公司考量包括租賃期間是否涵蓋標的資產經濟年限之主要部分等相關特定指標。

若合併公司為轉租出租人，則係分別處理主租賃及轉租交易，並以主租賃所產生之使用權資產評估轉租交易之分類。若主租賃為短期租賃並適用認列豁免，則應將其轉租交易分類為營業租賃。

叡揚資訊股份有限公司及子公司合併財務報告附註(續)

若協議包含租賃及非租賃組成部分，合併公司使用國際財務報導準則第十五號之規定分攤合約中之對價。

融資租賃下所持有之資產，以租賃投資淨額之金額表達為應收融資租賃款。因協商與安排營業租賃所產生之原始直接成本，包含於租賃投資淨額內。租賃投資淨額係以能反映在各期間有固定報酬率之型態，於租賃期間分攤認列為利息收入。針對營業租賃，合併公司採直線基礎將所收取之租賃給付於租賃期間內認列為租金收入。

民國一〇八年一月一日以前適用

承租人

租賃係屬營業租賃者，該等租賃資產未認列於合併公司之資產負債表。

營業租賃之租金給付(不包括保險及維護等服務成本)依直線基礎於租賃期間認列為費用。由出租人提供為達成租賃安排之誘因總利益於租賃期間內以直線法認列為租金支出之減少。

或有租賃給付於租賃調整確定時，認列為當期費用。

(十三)無形資產

1.認列及衡量

合併公司取得其他有限耐用年限之無形資產，係以成本減除累計攤銷與累計減損後之金額衡量。

2.後續支出

後續支出僅於可增加相關特定資產之未來經濟效益時始予以資本化。所有其他支出於發生時認列於損益。

3.攤銷

除非確定耐用年限無形資產外，攤銷係依資產成本減除估計殘值計算，並自無形資產達可供使用狀態起，採直線法於其估計耐用年限內認列為損益。

當期及比較期間之估計耐用年限如下：

(1)電腦軟體成本：3年

合併公司於每一報導日檢視無形資產之攤銷方法、耐用年限及殘值，並於必要時適當調整。

(十四)非金融資產減損

合併公司於每一報導日評估是否有跡象顯示非金融資產(除存貨、合約資產、遞延所得稅資產及員工福利產生之資產外)之帳面金額可能有減損。若有任一跡象存在，則估計該資產之可回收金額。

為減損測試之目的，係將現金流入大部分獨立於其他個別資產或資產群組之現金流入之一組資產作為最小可辨認資產群組。

叡揚資訊股份有限公司及子公司合併財務報告附註(續)

可回收金額為個別資產或現金產生單位之公允價值減處分成本與其使用價值孰高者。於評估使用價值時，估計未來現金流量係以稅前折現率折算至現值，該折現率應反映現時市場對貨幣時間價值及對該資產或現金產生單位特定風險之評估。

個別資產或現金產生單位之可回收金額若低於帳面金額，則認列減損損失。

減損損失係立即認列於損益，且係先減少該現金產生單位受攤商譽之帳面金額，次就該單位內其他各資產帳面金額之比例減少各該資產帳面金額。

商譽以外之非金融資產則僅在不超過該資產若未於以前年度認列減損損失時所決定之帳面金額(減除折舊或攤銷)之範圍內迴轉。

(十五)收入之認列

客戶合約之收入

收入係按移轉商品或勞務而預期有權取得之對價衡量。合併公司係於對商品或勞務之控制移轉予客戶而滿足履約義務時認列收入。合併公司依主要收入項目說明如下：

(1)銷售商品

合併公司係於對產品之控制移轉時認列收入。該產品之控制移轉係指產品已交付給客戶，且已無會影響客戶接受該產品之未履行義務。交付係發生於產品運送至特定地點，且客戶已依據銷售合約接受產品，或驗收條款已失效，或合併公司有客觀證據認為已滿足所有驗收條件時。

(2)軟體資訊服務

合併公司提供企業軟體資訊服務，並於提供勞務及軟體授權之財務報導期間認列相關收入。固定價格合約係以截至報導日實際已提供服務占總服務之比例為基礎認列收入，該比例係已發生成本占交易估計總成本之比例決定。

若情況改變，將修正對收入、成本及完成程度之估計，並於管理階層得知情況改變而作修正之期間將造成之增減變動反映於損益。

固定價格合約下，客戶依約定之時程支付固定金額之款項。已提供之勞務超過支付款時，認列合約資產；支付款超過已提供之勞務，則認列合約負債。

若合約依提供勞務之時數計價，係以合併公司有權開立發票之金額認列收入。合併公司定期向客戶請款，開立發票後可收取對價。

(3)財務組成部分

合併公司預期所有客戶合約移轉商品或勞務予客戶之時間與客戶為該商品或勞務付款之時間間隔皆不超過一年，因此，合併公司不調整交易價格之貨幣時間價值。

叡揚資訊股份有限公司及子公司合併財務報告附註(續)

(十六)員工福利

1.確定提撥計畫

確定提撥計畫之提撥義務係於員工提供服務期間內認列為費用。

2.確定福利計畫

合併公司對確定福利計畫之淨義務係分別針對各項福利計畫以員工當期或以前期間服務所賺得之未來福利金額折算為現值計算，並減除任何計畫資產之公允價值。

確定福利義務每年由合格精算師以預計單位福利法精算。當計算結果對合併公司可能有利時，認列資產係以從該計畫退還提撥金或對該計畫減少未來提撥金之形式可得之任何經濟效益之現值為限。計算經濟效益現值時，係考量任何最低資金提撥要求。

淨確定福利負債之再衡量數，包含精算損益、計畫資產報酬(不包括利息)及資產上限影響數之任何變動(不包括利息)，係認列於其他綜合損益項下，並累計於保留盈餘。合併公司決定淨確定福利負債(資產)之淨利息費用(收入)，係使用年度報導期間開始時所決定之淨確定福利負債(資產)及折現率。確定福利計畫之淨利息費用及其他費用係認列於損益。

計畫修正或縮減時，所產生與前期服務成本或縮減利益或損失相關之福利變動數，係立即認列為損益。合併公司於清償發生時，認列確定福利計畫之清償損益。

3.短期員工福利

短期員工福利義務係於服務提供時認列為費用。若係因員工過去提供服務而使合併公司負有現時之法定或推定支付義務，且該義務能可靠估計時，將該金額認列為負債。

(十七)股份基礎給付交易

權益交割之股份基礎給付協議以給與日之公允價值，於該獎酬之既得期間內，認列費用並增加相對權益。認列之費用係隨預期符合服務條件及非市價既得條件之獎酬數量予以調整；而最終認列之金額係以既得日符合服務條件及非市價既得條件之獎酬數量為基礎衡量。

有關股份基礎給付獎酬之非既得條件，已反映於股份基礎給付給與日公允價值之衡量，且預期與實際結果間之差異無須作核實調整。

現金交割之股份增值權應給付予員工之公允價值金額，係於員工達到可無條件取得報酬之期間內，認列費用並增加相對負債。於各報導日及交割日依股份增值權之公允價值重新衡量該負債，其任何變動係認列為損益。

叡揚資訊股份有限公司及子公司合併財務報告附註(續)

(十八)所得稅

所得稅包括當期及遞延所得稅。除與企業合併、直接認列於權益或其他綜合損益之項目相關者外，當期所得稅及遞延所得稅應認列於損益。

當期所得稅包括依據當年度課稅所得（損失）計算之預計應付所得稅或應收退稅款，及任何對以前年度應付所得稅之調整。其金額係按報導日之法定稅率或實質性立法之稅率衡量預期將支付或收取款項之最佳估計值。

遞延所得稅係就資產及負債於財務報導目的之帳面金額與其課稅基礎之暫時性差異予以衡量認列。下列情況產生之暫時性差異不予認列遞延所得稅：

- 1.非屬企業合併之交易原始認列之資產或負債，且於交易當時不影響會計利潤及課稅所得（損失）者；
- 2.因投資子公司及合資權益所產生之暫時性差異，合併公司可控制暫時性差異迴轉之時點且很有可能於可預見之未來不會迴轉者；以及

遞延所得稅係以預期暫時性差異迴轉時之稅率衡量，採用報導日之法定稅率或實質性立法稅率為基礎。

合併公司僅於同時符合下列條件時，始將遞延所得稅資產及遞延所得稅負債互抵：

- 1.有法定執行權將當期所得稅資產及當期所得稅負債互抵；且
- 2.遞延所得稅資產及遞延所得稅負債與下列由同一稅捐機關課徵所得稅之納稅主體之一有關：
 - (1)同一納稅主體；或
 - (2)不同納稅主體，惟各主體意圖在重大金額之遞延所得稅資產預期回收及遞延所得稅負債預期清償之每一未來期間，將當期所得稅負債及資產以淨額基礎清償，或同時實現資產及清償負債。

對於未使用之課稅損失及未使用所得稅抵減遞轉後期，與可減除暫時性差異，在很有可能未來課稅所得可供使用之範圍內，認列為遞延所得稅資產。並於每一報導日予以重評估，就相關所得稅利益非屬很有可能實現之範圍內予以調減；或在變成很有可能足額課稅所得之範圍內迴轉原已減少之金額。

(十九)每股盈餘

合併公司列示歸屬於本公司普通股權益持有人之基本及稀釋每股盈餘。合併公司基本每股盈餘係以歸屬於本公司普通股權益持有人之損益，除以當期加權平均流通在外普通股股數計算之。稀釋每股盈餘則係將歸屬於本公司普通股權益持有人之損益及加權平均流通在外普通股股數，分別調整所有潛在稀釋普通股之影響後計算之。本公司之潛在稀釋普通股包括尚未經董事會決議且得按股票發放之員工酬勞。

叡揚資訊股份有限公司及子公司合併財務報告附註(續)

(二十)部門資訊

營運部門係合併公司之組成部分，從事可能賺得收入並發生費用(包括與合併公司內其他組成部分間交易相關之收入及費用)之經營活動。所有營運部門之營運結果均定期由合併公司主要營運決策者複核，以制定分配資源予該部門之決策並評量其績效。各營運部門均具單獨之財務資訊。

五、重大會計判斷、估計及假設不確定性之主要來源

管理階層依金管會認可之國際財務報導準則編製本合併財務報告時，必須作出判斷、估計及假設，其將對會計政策之採用及資產、負債、收益及費用之報導金額有所影響。實際結果可能與估計存有差異。

管理當局持續檢視估計及基本假設，會計估計變動於變動期間及受影響之未來期間予以認列。

對於假設及估計之不確定性之相關資訊如下：

(一)應收帳款之備抵損失

合併公司應收帳款之備抵損失，係以違約風險及預期損失率之假設為基礎估計。合併公司於每一報導日考量歷史經驗，目前市場狀況及前瞻性估計，以判斷計算減損時須採用之假設及選擇之輸入值，相關假設及輸入值之詳細說明請詳附註六(三)。

六、重要會計項目之說明

(一)現金及約當現金

	<u>108.12.31</u>	<u>107.12.31</u>
庫存現金及零用金	\$ 429	399
支票及活期存款	158,778	54,653
定期存款	114,402	78,400
合併現金流量表所列之現金及約當現金	<u>\$ 273,609</u>	<u>133,452</u>

合併公司金融資產及負債之利率風險及敏感度分析之揭露請詳附註六(二十一)。

(二)透過其他綜合損益按公允價值衡量之金融資產

	<u>108.12.31</u>	<u>107.12.31</u>
國內非上市(櫃)公司股票	<u>\$ 38,879</u>	<u>45,714</u>

1.透過其他綜合損益按公允價值衡量之權益工具投資

合併公司持有該等權益工具投資為長期策略性投資且非為交易目的所持有，故已指定為透過其他綜合損益按公允價值衡量。合併公司民國一〇八年度及一〇七年度因上述金融資產公允價值變動認列於其他綜合(損)益項下分別為(6,835)千元及3,515千元。

2.信用風險及市場風險資訊請詳附註六(二十一)。

3.上述金融商品未有提供作質押擔保之情形。

叡揚資訊股份有限公司及子公司合併財務報告附註(續)

(三)應收票據及應收帳款

	<u>108.12.31</u>	<u>107.12.31</u>
應收票據	\$ 611	780
應收帳款	145,344	134,351
減：備抵損失	<u>(1,139)</u>	<u>(960)</u>
	<u>\$ 144,816</u>	<u>134,171</u>

合併公司針對所有應收票據及應收帳款採用簡化作法估計預期信用損失，亦即使存續期間預期信用損失衡量，為此衡量目的，該等應收票據及應收帳款係按代表客戶依據合約條款支付所有到期金額能力之共同信用風險特性予以分組，並納入前瞻性之資訊，包括總體經濟及相關產業資訊。合併公司應收票據及應收帳款之預期信用損失分析如下：

	<u>108.12.31</u>		
	<u>應收票據及應收 帳款帳面金額</u>	<u>加權平均預期 信用損失率</u>	<u>備抵存續期間 預期信用損失</u>
未逾期	\$ 136,309	0.01%~1%	14
逾期180天以下	7,546	1%~2%	75
逾期181天以上	<u>2,100</u>	50%~100%	<u>1,050</u>
	<u>\$ 145,955</u>		<u>1,139</u>
	<u>107.12.31</u>		
	<u>應收票據及應收 帳款帳面金額</u>	<u>加權平均預期 信用損失率</u>	<u>備抵存續期間 預期信用損失</u>
未逾期	\$ 126,012	0.01%~1%	773
逾期180天以下	9,029	1%~2%	97
逾期181天以上	<u>90</u>	50%~100%	<u>90</u>
	<u>\$ 135,131</u>		<u>960</u>

合併公司應收票據及應收帳款之備抵損失變動表如下：

	<u>108年度</u>	<u>107年度</u>
期初餘額	\$ 960	842
認列之減損損失	179	730
本年度因無法收回而沖銷之金額	-	(608)
外幣換算損益	-	(4)
期末餘額	<u>\$ 1,139</u>	<u>960</u>

民國一〇八年及一〇七年十二月三十一日，合併公司之應收票據及應收帳款均未有提供作質押擔保之情形。

叡揚資訊股份有限公司及子公司合併財務報告附註(續)

(四)預付款項及其他金融資產

	<u>108.12.31</u>	<u>107.12.31</u>
預付款項	\$ 144,176	93,106
其他應收款	2,661	1,469
其他金融資產-流動	14,345	72,200
其他金融資產-非流動	12,796	3,187
	<u>\$ 173,978</u>	<u>169,962</u>

民國一〇八年及一〇七年十二月三十一日，合併公司之預付款項係因客戶銷售合約而採購之維護服務及期間軟體授權產生之預付款項，該預付款項依合約期間逐期轉列營業成本項下。

民國一〇八年及一〇七年十二月三十一日，列入上述其他金融資產-流動項下之之三個月以上定存金額分別為14,345千元及72,200千元。

民國一〇八年及一〇七年十二月三十一日，合併公司之其他金融資產提供作質押之情形請詳附註八。

(五)存 貨

	<u>108.12.31</u>	<u>107.12.31</u>
商品存貨	<u>\$ 6,348</u>	<u>16,357</u>

民國一〇八年及一〇七年十二月三十一日，合併公司之存貨均未有提供作質押擔保之情形。

(六)不動產、廠房及設備

合併公司民國一〇八年度及一〇七年度不動產、廠房及設備之成本及折舊變動明細如下：

	土地	房屋及 建 築	運輸設備	辦公及 其他設備	租賃 改良物	總 計
成本或認定成本：						
民國108年1月1日餘額	\$ 163,669	78,636	3,882	5,006	-	251,193
增 添	-	-	-	293	929	1,222
處 分	-	-	(810)	(1,870)	-	(2,680)
匯率變動之影響	-	-	-	-	-	-
民國108年12月31日餘額	<u>\$ 163,669</u>	<u>78,636</u>	<u>3,072</u>	<u>3,429</u>	<u>929</u>	<u>249,735</u>
民國107年1月1日餘額	\$ 163,669	78,636	3,015	3,260	-	248,580
增 添	-	-	1,414	2,373	-	3,787
處 分	-	-	(547)	(603)	-	(1,150)
匯率變動之影響	-	-	-	(24)	-	(24)
民國107年12月31日餘額	<u>\$ 163,669</u>	<u>78,636</u>	<u>3,882</u>	<u>5,006</u>	<u>-</u>	<u>251,193</u>

叡揚資訊股份有限公司及子公司合併財務報告附註(續)

	土地	房屋及 建築	運輸設備	辦公及 其他設備	租賃 改良物	總計
折舊：						
民國108年1月1日餘額	\$ -	20,944	2,019	2,184	-	25,147
本年度折舊	-	1,542	404	965	348	3,259
處分	-	-	(675)	(1,738)	-	(2,413)
匯率變動之影響	-	-	-	1	-	1
民國108年12月31日餘額	<u>\$ -</u>	<u>22,486</u>	<u>1,748</u>	<u>1,412</u>	<u>348</u>	<u>25,994</u>
民國107年1月1日餘額	\$ -	19,402	2,031	1,959	-	23,392
本年度折舊	-	1,542	444	834	-	2,820
處分	-	-	(456)	(589)	-	(1,045)
匯率變動之影響	-	-	-	(20)	-	(20)
民國107年12月31日餘額	<u>\$ -</u>	<u>20,944</u>	<u>2,019</u>	<u>2,184</u>	<u>-</u>	<u>25,147</u>
帳面價值：						
民國108年12月31日	<u>\$ 163,669</u>	<u>56,150</u>	<u>1,324</u>	<u>2,017</u>	<u>581</u>	<u>223,741</u>
民國107年12月31日	<u>\$ 163,669</u>	<u>57,692</u>	<u>1,863</u>	<u>2,822</u>	<u>-</u>	<u>226,046</u>
民國107年1月1日	<u>\$ 163,669</u>	<u>59,234</u>	<u>984</u>	<u>1,301</u>	<u>-</u>	<u>225,188</u>

民國一〇八年及一〇七年十二月三十一日，合併公司之不動產、廠房及設備提供予金融機構作為借款及融資額度擔保之情形，請詳附註八。

(七)使用權資產

合併公司承租房屋及建築之成本及折舊，其變動明細如下：

	房屋及建築
使用權資產成本：	
民國108年1月1日餘額	\$ -
增 添	<u>5,875</u>
民國108年12月31日餘額	<u>\$ 5,875</u>
使用權資產之折舊：	
民國108年1月1日餘額	\$ -
本年度折舊	<u>1,878</u>
民國108年12月31日餘額	<u>\$ 1,878</u>
帳面價值：	
民國108年1月1日	<u>\$ -</u>
民國108年12月31日	<u>\$ 3,997</u>

叡揚資訊股份有限公司及子公司合併財務報告附註(續)

(八)投資性不動產

合併公司投資性不動產之變動明細如下：

	土 地	房屋及建築	總 計
成本或認定成本：			
民國108年1月1日餘額	\$ 6,441	4,020	10,461
民國108年12月31日餘額	\$ 6,441	4,020	10,461
民國107年1月1日餘額	\$ 6,441	4,020	10,461
民國107年12月31日餘額	\$ 6,441	4,020	10,461
折舊：			
民國108年1月1日餘額	\$ -	1,918	1,918
本年度折舊	-	66	66
民國108年12月31日餘額	\$ -	1,984	1,984
民國107年1月1日餘額	\$ -	1,852	1,852
本年度折舊	-	66	66
民國107年12月31日餘額	\$ -	1,918	1,918
帳面金額：			
民國108年12月31日	\$ 6,441	2,036	8,477
民國107年12月31日	\$ 6,441	2,102	8,543
民國107年1月1日	\$ 6,441	2,168	8,609

民國一〇八年及一〇七年十二月三十一日，合併公司之投資性不動產提供予金融機構作為借款及融資額度擔保之情形，請詳附註八。

合併公司以營業租賃出租其投資性不動產，民國一〇八年度及一〇七年度產生之租金收入皆為400千元。

民國一〇八年及一〇七年十二月三十一日，合併公司之投資性不動產其公允價值分別為17,686千元及18,857千元。

投資性不動產之公允價值係以鄰近地區相似不動產平均市場價值作為評價基礎。

歡揚資訊股份有限公司及子公司合併財務報告附註(續)

(九)無形資產

合併公司民國一〇八年度及一〇七年度無形資產之成本及攤銷變動明細如下：

	<u>電腦軟體成本</u>	
成本：		
民國108年1月1日餘額	\$	2,171
單獨取得		4,031
處分		<u>(1,094)</u>
民國108年12月31日餘額	\$	<u>5,108</u>
民國107年1月1日餘額	\$	3,942
單獨取得		658
處分		<u>(2,429)</u>
民國107年12月31日餘額	\$	<u>2,171</u>
攤銷：		
民國108年1月1日餘額	\$	1,277
本年度攤銷		1,351
處分		<u>(1,094)</u>
民國108年12月31日餘額	\$	<u>1,534</u>
民國107年1月1日餘額	\$	2,285
本年度攤銷		1,421
處分		<u>(2,429)</u>
民國107年12月31日餘額	\$	<u>1,277</u>
帳面價值：		
民國108年12月31日	\$	<u>3,574</u>
民國107年12月31日	\$	<u>894</u>
民國107年1月1日	\$	<u>1,657</u>

合併公司民國一〇八年度及一〇七年度無形資產之攤銷費用列報於合併綜合損益表之下列項目：

	<u>108年度</u>	<u>107年度</u>
營業成本	\$ 517	847
營業費用	<u>834</u>	<u>574</u>
	\$ 1,351	1,421

歡揚資訊股份有限公司及子公司合併財務報告附註(續)

(十)短期借款

合併公司短期借款之明細如下：

	108.12.31	107.12.31
擔保銀行借款	\$ -	-
尚未使用額度	\$ 158,243	148,058
利率區間(%)	-%	-%

合併公司以資產設定抵押供銀行借款之擔保情形，請詳附註八。

(十一)長期借款

合併公司長期借款之明細、條件與條款如下：

108.12.31				
	幣別	利率區間	到期年度	金額
擔保銀行借款	台幣	1.35%	109	\$ 6,782
減：一年內到期				(6,782)
合 計				\$ -
尚未使用額度				\$ -
107.12.31				
	幣別	利率區間	到期年度	金額
擔保銀行借款	台幣	1.35%	109	\$ 20,210
減：一年內到期				(13,428)
合 計				\$ 6,782
尚未使用額度				\$ -

合併公司以資產設定抵押供銀行借款之擔保情形，請詳附註八。

(十二)租賃負債

合併公司租賃負債之帳面金額如下：

	108.12.31
流動	\$ 3,604
非流動	\$ 2,280

到期分析請詳附註六(二十一)金融工具。

租賃認列於損益之金額如下：

	108年度
租賃負債之利息費用	\$ 53
短期租賃之費用	\$ 2,516

租賃認列於合併現金流量表之金額如下：

	108年度
租賃之現金流出總額	\$ 4,599

叡揚資訊股份有限公司及子公司合併財務報告附註(續)

1.房屋及建築之租賃

合併公司民國一〇八年十二月三十一日承租房屋及建築作為辦公處所，辦公處所之租賃期間通常為二年，部份租賃包含在租賃期間屆滿時得延長與原合約相同期間之選擇權。

2.其他租賃

合併公司承租電腦設備之租賃期間為三年，部份租賃合約約定合併公司於租賃期間屆滿時具有購買所承租資產之選擇權。

另，合併公司針對租賃期間為一年內之短期租賃，合併公司選擇適用豁免認列規定而不認列其相關使用權資產及租賃負債。

(十三)員工福利

1.確定福利計畫

合併公司確定福利義務現值與計畫資產公允價值之調節如下：

	108.12.31	107.12.31
確定福利義務現值	\$ 60,461	56,984
計畫資產之公允價值	(43,135)	(39,723)
淨確定福利負債	\$ 17,326	17,261

合併公司員工福利負債明細如下：

	108.12.31	107.12.31
帶薪假負債(帳列其他應付款)	\$ 21,316	18,381

本公司之確定福利計畫提撥至台灣銀行之勞工退休準備金專戶。適用勞動基準法之每位員工之退休支付，係依據服務年資所獲得之基數及其退休前六個月之平均薪資計算。

(1)計畫資產組成

本公司依勞動基準法提撥之退休基金係由勞動部勞動基金運用局(以下簡稱勞動基金局)統籌管理，依「勞工退休基金收支保管及運用辦法」規定，基金之運用，其每年決算分配之最低收益，不得低於依當地銀行二年定期存款利率計算之收益。

截至報導日，本公司之台灣銀行勞工退休準備金專戶餘額計43,135千元。勞工退休基金資產運用之資料包括基金收益率以及基金資產配置，請詳勞動部勞動基金運用局網站公布之資訊。

歡揚資訊股份有限公司及子公司合併財務報告附註(續)

(2)確定福利義務現值之變動

合併公司民國一〇八年度及一〇七年度確定福利義務現值變動如下：

	<u>108年度</u>	<u>107年度</u>
1月1日確定福利義務	\$ 56,984	54,584
當期服務成本及利息	783	887
淨確定福利負債再衡量數	2,694	1,513
12月31日確定福利義務	<u>\$ 60,461</u>	<u>56,984</u>

(3)計畫資產公允價值之變動

合併公司民國一〇八年度及一〇七年度確定福利計畫資產公允價值之變動如下：

	<u>108年度</u>	<u>107年度</u>
1月1日計畫資產之公允價值	\$ 39,723	36,572
預期報酬	557	608
淨確定福利負債再衡量數	1,224	912
已提撥至計畫之金額	1,631	1,631
12月31日計畫資產之公允價值	<u>\$ 43,135</u>	<u>39,723</u>

(4)認列為損益之費用

合併公司民國一〇八年度及一〇七年度列報為費用之明細如下：

	<u>108年度</u>	<u>107年度</u>
淨確定福利負債之淨利息	<u>\$ 226</u>	<u>279</u>

(5)認列為其他綜合損益之淨確定福利負債之再衡量數

合併公司累積認列於其他綜合損益之淨確定福利負債之再衡量數如下：

	<u>108年度</u>	<u>107年度</u>
精算損(益)	\$ 2,694	1,513
計畫資產報酬	(1,224)	(912)
	<u>\$ 1,470</u>	<u>601</u>

(6)精算假設

合併公司於財務報導結束日用以決定確定福利義務現值所使用之主要精算假設如下：

	<u>108.12.31</u>	<u>107.12.31</u>
折現率	1.125%	1.375%
未來薪資增加率	2.500%	2.500%

合併公司預計於民國一〇八年度報導日後之一年內支付予確定福利計畫之提撥金額為1,631千元。

確定福利計畫之加權平均存續期間為16.79年。

叡揚資訊股份有限公司及子公司合併財務報告附註(續)

(7) 敏感度分析

民國一〇八年及一〇七年十二月三十一日當採用之主要精算假設變動對確定福利義務現值之影響如下：

	對確定福利義務之影響	
	增加0.25%	減少0.25%
108年12月31日		
折現率	(2,346)	2,456
未來薪資增加率	2,376	(2,283)
107年12月31日		
折現率	(2,330)	2,444
未來薪資增加率	2,371	(2,274)

上述之敏感度分析係基於其他假設不變的情況下分析單一假設變動之影響。實務上許多假設的變動則可能是連動的。敏感度分析係與計算資產負債表之淨退休金負債所採用的方法一致。

本期編製敏感度分析所使用之方法與假設與前期相同。

2. 確定提撥計畫

合併公司之確定提撥計畫係依勞工退休金條例之規定，依勞工每月工資6%之提繳率，提撥至勞工保險局之勞工退休金個人專戶。在此計畫下合併公司提撥固定金額至勞工保險局後，即無支付額外金額之法定或推定義務。

國外子依當地法令規定提撥退休基金。

合併公司民國一〇八年度及一〇七年度確定提撥退休金辦法下之退休金費用分別為24,669千元及22,310千元。

(十四) 所得稅

1. 所得稅費用

合併公司民國一〇八年度及一〇七年度之所得稅費用明細如下：

	108年度	107年度
當期所得稅費用	\$ 16,891	13,326
遞延所得稅利益	(2,181)	(1,535)
所得稅費用	\$ 14,710	11,791

叡揚資訊股份有限公司及子公司合併財務報告附註(續)

合併公司民國一〇八年度及一〇七年度所得稅費用與稅前淨利之關係調節如下：

	108年度	107年度
稅前淨利	\$ 103,202	84,683
依本公司所在地國內稅率計算之所得稅	20,640	16,937
外國轄區稅率差異影響數	131	-
租稅獎勵	(6,614)	(5,241)
所得稅率變動	-	(1,262)
未分配盈餘加徵	1,581	1,202
其他	(1,028)	155
所得稅費用	<u>\$ 14,710</u>	<u>11,791</u>

2. 遞延所得稅資產

(1) 未認列遞延所得稅資產

民國一〇八年及一〇七年十二月三十一日與投資子公司相關之暫時性差異因合併公司可控制該項暫時性差異迴轉之時點，且確信於可預見之未來不會迴轉，故未認列遞延所得稅資產。其相關金額如下：

	108.12.31	107.12.31
未認列為遞延所得稅資產之金額	<u>\$ 14,057</u>	<u>14,580</u>

(2) 已認列之遞延所得稅資產

民國一〇八年度及一〇七年度合併公司遞延所得稅資產之變動如下：

	確定福利		遞延保固		合計
	計	畫	收	入	
民國108年1月1日	\$ 1,158		5,020		8,688
貸記(借記)損益	(281)		1,440		2,181
民國108年12月31日	<u>\$ 877</u>		<u>6,460</u>		<u>10,869</u>
民國107年1月1日	\$ 1,214		4,856		7,153
貸記(借記)損益	(56)		164		1,535
民國107年12月31日	<u>\$ 1,158</u>		<u>5,020</u>		<u>8,688</u>

3. 本公司營利事業所得稅結算申報已奉稽徵機關核定至民國一〇六年度。

叡揚資訊股份有限公司及子公司合併財務報告附註(續)

(十五)資本及其他權益

1.普通股之發行

民國一〇八年及一〇七年十二月三十一日，本公司額定股本總額皆為400,000千元，每股面額10元，總計為40,000千股；已發行股本分別為242,000千元及220,000千元，總計分別為24,200千股及22,000千股。所有已發行股本之股款均已收取。

本公司民國一〇八年及一〇七年度流通在外股數調節表如下：

(以千股表達)	普 通 股	
	108年度	107年度
1月1日期初餘額	22,000	22,000
員工認股權執行	2,200	-
12月31日期末餘額	24,200	22,000

本公司民國一〇八年度因員工認股權憑證行使認購權而發行新股2,200千股，每股面額為10元，發行價格20元，業已辦妥法定登記程序，所有發行股份之股款均已收取。

2.資本公積

本公司資本公積餘額內容如下：

	108.12.31	107.12.31
普通股發行溢價	\$ 70,965	47,073

依公司法規定，資本公積需優先填補虧損後，始得按股東原有股份之比例以已實現之資本公積發給新股或現金。前項所稱之已實現資本公積，包括超過票面金額發行股票所得之溢額及受領贈與之所得。依發行人募集與發行有價證券處理準則規定，得撥充資本之資本公積，每年撥充之合計金額，不得超過實收資本額百分之十。

3.保留盈餘

依本公司章程規定，公司年度總決算如有盈餘，應先提繳稅款，彌補以往虧損，次提10%為法定盈餘公積，但法定盈餘公積已達本公司實收資本額時不在此限；另視公司營運需要及法令規定提列特別盈餘公積，如尚有盈餘併同期初未分配盈餘，由董事會擬具盈餘分配議案提請股東會決議分派之。

(1)法定盈餘公積

公司無虧損時，得經股東會決議，以法定盈餘公積發給新股或現金，惟以該項公積超過實收資本額百分之二十五之部分為限。

叡揚資訊股份有限公司及子公司合併財務報告附註(續)

(2)盈餘分配

本公司分別於民國一〇八年六月二十日及民國一〇七年六月二十二日經股東常會決議民國一〇七年度及一〇六年度盈餘分配案，有關分派予業主之股利如下：

	107年度		106年度	
	配息率(元)	金額	配息率(元)	金額
分派予普通股業主之股利：				
現金	\$ 1.64	<u>39,600</u>	0.80	<u>17,600</u>

(十六)股份基礎給付

本公司於民國一〇八年四月二十六日經董事會通過發行第一次員工認股權憑證2,200單位，每單位得認購普通股1,000股。主要發行條款如下：

- 1.認股價格：每股20元。
- 2.權利期間：認股權人自被授予員工認股權憑證後翌日即可執行100%權利。
- 3.履約方式：以本公司發行新股交付。
- 4.對象：本公司員工。
- 5.行使程序：認股權憑證之存續期間為二年，屆滿後未行使視同放棄。

本公司採用Black-Scholes選擇權評價模式估計給與日股份基礎給付之公允價值，總酬勞成本為1,892千元，帳列資本公積及營業費用項下，民國一〇八年五月十六日本公司認股權憑證全數執行完畢。各項參數之資訊列示如下：

	員工認股權憑證
存續期間	2年
無風險利率	0.4603%
股價報酬波動率	31.72%

本公司民國一〇八年度員工認股權憑證之數量變動明細如下：

	認股權數量 (千股)
1月1日流通在外數量	-
本期給與數量	2,200
本期執行數量	<u>(2,200)</u>
12月31日流通在外數量	<u>-</u>

歡揚資訊股份有限公司及子公司合併財務報告附註(續)

(十七)每股盈餘

民國一〇八年度及一〇七年度基本每股盈餘及稀釋每股盈餘之計算如下：

	<u>108年度</u>	<u>107年度</u>
基本每股盈餘(元)：		
歸屬於本公司普通股權益持有人之淨利	\$ 85,705	71,233
普通股加權平均流通在外股數(千股)	23,386	22,000
	<u>\$ 3.66</u>	<u>3.24</u>
稀釋每股盈餘(元)：		
歸屬於本公司普通股權益持有人之淨利	\$ 85,705	71,233
普通股加權平均流通在外股數(千股)	23,386	22,000
估列員工酬勞之影響(千股)	342	283
普通股加權平均流通在外股數(調整稀釋性 潛在普通股影響數後)(千股)	23,728	22,283
	<u>\$ 3.61</u>	<u>3.20</u>

(十八)客戶合約之收入

1.收入之細分

	<u>108年度</u>	<u>107年度</u>
主要地區市場：		
中 國	\$ 5,300	623
台 灣	959,300	879,047
其 他	3,247	2,820
	<u>\$ 967,847</u>	<u>882,490</u>
主要產品/服務線：		
銷貨收入	\$ 162,418	169,732
勞務收入	805,429	712,758
	<u>\$ 967,847</u>	<u>882,490</u>

叡揚資訊股份有限公司及子公司合併財務報告附註(續)

2. 合約餘額

	108.12.31	107.12.31	107.1.1
應收票據	\$ 611	780	2,135
應收帳款	145,344	134,351	129,598
減：備抵損失	(1,139)	(960)	(842)
合 計	\$ 144,816	134,171	130,891
合約資產	\$ 94,011	72,705	82,821
減：備抵損失	(9)	(7)	-
合 計	\$ 94,002	72,698	82,821
合約負債	\$ 254,906	171,876	147,262

應收票據、應收帳款及其減損之揭露請詳附註六(三)。

民國一〇八年及一〇七年一月一日合約負債期初餘額於民國一〇八年度及一〇七年度認列為收入之金額分別為140,942千元及122,971千元。

合約資產主要係因已認列之勞務收入於報導日尚未達請款要件所產生。合併公司對於該對價有無條件之收款權利時，將轉列應收帳款。

合約負債主要係因客戶合約而預收款項所產生，合併公司將於商品或勞務交付控制予客戶時轉列收入。

合約資產及合約負債之變動主要係源自合併公司移轉商品或勞務予客戶而滿足履約義務之時點與客戶付款時點之差異。

3. 分攤至尚未履行之履約義務之交易價格

商品銷售收入之合約存續期間為一年以內，故合併公司採用準則之實務權宜作法，未揭露該等合約分攤至尚未履行之履約義務之交易價格。

民國一〇八年及一〇七年十二月三十一日，除商品銷售外，分攤至尚未履行之履約義務之交易價格彙總金額分別為847,592千元及612,169千元，合併公司依履約義務之滿足程度逐步認列此收入，預期將於未來三年內完成。

叡揚資訊股份有限公司及子公司合併財務報告附註(續)

(十九)員工及董事、監察人酬勞

依本公司章程規定，公司年度如有獲利，應提撥不低於5%為員工酬勞及不高於3%為董監事酬勞。但公司尚有累積虧損時，應預先保留彌補數額。前項員工酬勞發給股票或現金之對象，得包括符合一定條件之從屬公司員工，其條件及分配方式授權董事會決定之。

本公司民國一〇八年度及一〇七年度員工酬勞估列金額分別為5,379千元及4,463千元，董事及監察人酬勞估列金額分別為3,227千元及2,678千元，係以本公司各該段期間之稅前淨利扣除員工酬勞及董事、監察人酬勞前之金額乘上本公司章程所訂之員工酬勞及董事、監察人酬勞分派成數為估計基礎，並列報為民國一〇八年度及一〇七年度之營業費用。若次年度實際分派金額與估列數有差異時，則依會計估計變動處理，並將該差異認列為次年度損益。前述董事會決議分派之員工及董事、監察人酬勞金額與本公司民國一〇八年度及一〇七年度財務報告估列金額並無差異，相關資訊可至公開資訊觀測站查詢。

(二十)營業外收入及支出

1.其他收入

合併公司民國一〇八年度及一〇七年度之其他收入明細如下：

	108年度	107年度
利息收入	\$ 1,068	877
租金收入	560	567
股利收入	3,200	2,700
其 他	5,133	3,790
	\$ 9,961	7,934

2.其他利益及損失

合併公司民國一〇八年度及一〇七年度之其他利益及損失明細如下：

	108年度	107年度
外幣兌換利益(損失)	\$ 820	(964)
處分不動產、廠房及設備損失	(177)	(5)
其 他	(116)	(12)
	\$ 527	(981)

叡揚資訊股份有限公司及子公司合併財務報告附註(續)

3.財務成本

合併公司民國一〇八年度及一〇七年度之財務成本明細如下：

	108年度	107年度
利息費用－銀行借款	\$ (176)	(366)
其 他	(42)	-
	<u>\$ (218)</u>	<u>(366)</u>

(二十一)金融工具

1.信用風險

(1)信用風險最大暴險之金額

金融資產及合約資產之帳面金額代表最大信用暴險金額。

(2)信用風險集中情況

由於合併公司有廣大客戶群，並未顯著集中與單一客戶進行交易，故應收帳款之信用風險並無顯著集中之虞。而為降低信用風險，合併公司亦定期持續評估客戶財務狀況，惟通常不要求客戶提供擔保品。

2.流動性風險

下表為金融負債之合約到期日，包含估計利息之影響。

	合 約 現金流量	6個月 以內	6-12個月	1-2年	2-5年	超過5年
108年12月31日						
非衍生金融負債						
應付帳款及其他應付款 (含關係人)	\$ 216,668	216,668	-	-	-	-
租賃負債	6,047	1,851	1,851	2,345	-	-
一年內到期長期借款	6,809	6,809	-	-	-	-
	<u>\$ 229,524</u>	<u>225,328</u>	<u>1,851</u>	<u>2,345</u>	<u>-</u>	<u>-</u>
107年12月31日						
非衍生金融負債						
應付帳款及其他應付款 (含關係人)	\$ 205,936	205,936	-	-	-	-
長期借款(含一年內到期)	20,427	6,809	6,809	6,809	-	-
	<u>\$ 226,363</u>	<u>212,745</u>	<u>6,809</u>	<u>6,809</u>	<u>-</u>	<u>-</u>

合併公司並不預期到期日分析之現金流量發生時點會顯著提早，或實際金額會有顯著不同。

叡揚資訊股份有限公司及子公司合併財務報告附註(續)

3. 匯率風險

(1) 匯率風險之暴險

合併公司暴露於重大外幣匯率風險之金融資產及負債如下：

	108.12.31		107.12.31			
	外幣	匯率	台幣	外幣		
<u>金融資產</u>						
<u>貨幣性項目</u>						
美金	\$ 954	29.980	28,601	380	30.715	11,672
<u>金融負債</u>						
<u>貨幣性項目</u>						
美金	940	29.980	28,181	1,154	30.715	35,445

(2) 敏感性分析

合併公司貨幣性項目之匯率風險主要來自於以外幣計價之現金及約當現金、應收帳款、其他應收款及應付帳款等，於換算時產生外幣兌換損益。於民國一〇八年及一〇七年十二月三十一日當新台幣相對於美金貶值或升值5%，而其他所有因素維持不變之情況下，民國一〇八年度及一〇七年度之稅後淨利將分別增加或減少17千元及(950)千元。兩期分析係採用相同基礎。

(3) 貨幣性項目之兌換損益

由於合併公司功能性貨幣種類繁多，故採彙整方式揭露貨幣性項目之兌換損益資訊，民國一〇八年度及一〇七年度之外幣兌換(損)益(含已實現及未實現)分別為820千元及(964)千元。

4. 利率分析

合併公司之利率風險主要來自於浮動利率之銀行借款，下列敏感度分析係假設報導日流通在外之浮動利率負債金額於報導期間皆流通在外。若利率增加或減少0.5%，合併公司民國一〇八年度及一〇七年度之稅後淨利將分別減少或增加27千元及81千元。

5. 公允價值資訊

(1) 金融工具之種類及公允價值

合併公司透過其他綜合損益按公允價值衡量之金融資產係以公允價值衡量。各種類金融資產及金融負債之帳面金額及公允價值(包括公允價值等級資訊，但非按公允價值衡量金融工具之帳面金額為公允價值之合理近似值者，及租賃負債，依規定無須揭露公允價值資訊)列示如下：

	108.12.31				
	帳面金額	公允價值			合計
		第一級	第二級	第三級	
透過其他綜合損益按公允價值衡量之金融資產	\$ 38,879	-	-	38,879	38,879

叡揚資訊股份有限公司及子公司合併財務報告附註(續)

	107.12.31				
	帳面金額	公允價值			合計
		第一級	第二級	第三級	
透過其他綜合損益按公允價值衡量之 金融資產	\$ 45,714	-	-	45,714	45,714

(2)按公允價值衡量金融工具之公允價值評價技術

(2.1)非衍生金融工具

金融工具如有活絡市場公開報價時，則以活絡市場之公開報價為公允價值。主要交易所及經判斷為熱門券之中央政府債券櫃台買賣中心公告之市價，皆屬上市(櫃)權益工具及有活絡市場公開報價之債務工具公允價值之基礎。

若能及時且經常自交易所、經紀商、承銷商、產業公會、訂價服務機構或主管機關取得金融工具之公開報價，且該價格代表實際且經常發生之公平市場交易者，則該金融工具有活絡市場公開報價。如上述條件並未達成，則該市場視為不活絡。一般而言，買賣價差甚大、買賣價差顯著增加或交易量甚少，皆為不活絡市場之指標。

除上述有活絡市場之金融工具外，其餘金融工具之公允價值係以評價技術或參考交易對手報價取得。透過評價技術所取得之公允價值可參照其他實質上條件及特性相似之金融工具之現時公允價值、現金流量折現法或以其他評價技術，包括以財務報導日可取得之市場資訊運用模型計算而得。

(2.2)衍生金融工具

係根據廣為市場使用者所接受之評價模型評價。遠期外匯合約通常係根據目前之遠期匯率評價。結構式利率衍生金融工具係依適當之選擇權定價模型或其他評價方法。

(3)第一等級與第二等級間之移轉

於民國一〇八年度及一〇七年度並無任何公允價值層級移轉之情形。

(4)第三等級之變動明細表

	無公開報價之 權益工具
民國108年1月1日	\$ 45,714
認列於其他綜合損益	(6,835)
民國108年12月31日	<u>\$ 38,879</u>
民國107年1月1日	\$ 42,199
認列於其他綜合損益	3,515
民國107年12月31日	<u>\$ 45,714</u>

勸揚資訊股份有限公司及子公司合併財務報告附註(續)

(5)重大不可觀察輸入值(第三等級)之公允價值衡量之量化資訊

合併公司公允價值衡量歸類為第三等級主要有透過其他綜合損益按公允價值衡量之金融資產－權益證券投資。

合併公司無活絡市場之權益工具投資具有複數重大不可觀察輸入值。無活絡市場之權益工具投資之重大不可觀察輸入值因彼此獨立，故不存在相互關聯性。

重大不可觀察輸入值之量化資訊列表如下：

項目	評價技術	重大不可觀察輸入值	重大不可觀察輸入值與公允價值關係
透過其他綜合損益按公允價值衡量之金融資產－無活絡市場之權益工具投資	市場法	<ul style="list-style-type: none"> 本益比乘數(108.12.31及107.12.31分別為15.90及15.73) 股價淨值比乘數(108.12.31及107.12.31分別為1.40及1.23) 缺乏市場流通性折價(108.12.31及107.12.31分別為23%及27%) 	<ul style="list-style-type: none"> 缺乏市場流通性折價與公允價值關係為反向 本益比乘數與股價淨值比乘數與公允價值關係為正向

(6)對第三等級之公允價值衡量，公允價值對合理可能替代假設之敏感度分析

合併公司對金融工具之公允價值衡量係屬合理，惟若使用不同之評價模型或評價參數可能導致評價之結果不同。針對分類為第三等級之金融工具，若評價參數變動，則對本期其他綜合損益之影響如下：

	輸入值	向上或下變動	公允價值變動反應於其他綜合損益	
			有利變動	不利變動
民國108年12月31日				
透過其他綜合損益按公允價值衡量之金融資產				
無活絡市場之權益工具投資	本益比乘數	10%	3,014	(3,014)
	股價淨值比乘數	10%	632	(632)
	缺乏市場流通性折價	10%	1,089	(1,089)
民國107年12月31日				
透過其他綜合損益按公允價值衡量之金融資產				
無活絡市場之權益工具投資	本益比乘數	10%	4,019	(4,019)
	股價淨值比乘數	10%	486	(485)
	缺乏市場流通性折價	10%	1,667	(1,665)

合併公司有利及不利變動係指公允價值之波動，而公允價值係根據不同程度之不可觀察之投入參數，以評價技術計算而得。若金融工具之公允價值受一個以上輸入值之所影響，上表僅反應單一輸入值變動所產生之影響，並不將輸入值間之相關性及變異性納入考慮。

叡揚資訊股份有限公司及子公司合併財務報告附註(續)

(二十二)財務風險管理

1.概要

合併公司因金融工具之使用而暴露於下列風險：

- (1)信用風險
- (2)流動性風險
- (3)市場風險

本附註表達合併公司上述各項風險之暴險資訊、合併公司衡量及管理風險之目標、政策及程序。進一步量化揭露請詳合併財務報告各該附註。

2.風險管理架構

董事會負責設置及監督合併公司之風險管理架構。

合併公司之風險管理政策包括辨認及分析合併公司所面臨之風險，並藉由設定適當之風險限額及控制，以監督風險及風險限額之遵循。風險管理政策及系統定期覆核以反映市場情況及合併公司運作之變化。合併公司透過訓練、管理準則及作業程序，以發展有紀律且具建設性之控制環境，使所有員工了解其角色及義務。

本公司之董事會監督管理階層如何監控合併公司風險管理政策及程序之遵循，及覆核合併公司對於所面臨風險之相關風險管理架構之適當性。內部稽核人員協助本公司董事會扮演監督角色。該等人員進行定期及例外覆核風險管理控制及程序，並將覆核結果報告予董事會。

3.信用風險

信用風險係合併公司因客戶或金融工具之交易對手無法履行合約義務而產生財務損失之風險，主要來自於合併公司應收客戶之帳款。

(1)應收票據、應收帳款及其他應收款

合併公司已建立授信政策，依該政策在給予標準之付款條件前，須針對每一新客戶個別分析其信用評等。合併公司之覆核包含，若可得時，外部之評等，及在某些情況下，銀行之照會。採購限額依個別客戶建立，此限額經定期覆核。未符合合併公司基準信用評等之客戶僅得以預收基礎與合併公司進行交易。

合併公司設置有備抵呆帳帳戶以反映對應收票據、應收帳款及其他應收款可能減損之估計。備抵帳戶主要組成部分包含了與個別重大暴險相關之特定損失組成部分，及為了相似資產群組之已發生但尚未辨認之損失所建立之組合損失組成部分。

(2)投資

銀行存款、固定收益投資及其他金融工具之信用風險，係由合併公司財務部門衡量並監控。由於合併公司之交易對象及履約他方均係信用良好之銀行及具投資等級及以上之金融機構、公司組織及政府機關，無重大之履約疑慮，故無重大之信用風險。

叡揚資訊股份有限公司及子公司合併財務報告附註(續)

(3)保 證

截至民國一〇八年及一〇七年十二月三十一日止，合併公司均無對集團外公司提供任何背書保證。

4.流動性風險

合併公司係透過管理及維持足夠部位之現金及約當現金以支應合併公司營運並減輕現金流量波動之影響。合併公司管理人員監督銀行融資額度使用狀況並確保借款合約條款之遵循。

5.市場風險

市場風險係指因市場價格變動，如匯率、利率、權益工具價格變動，而影響合併公司之收益或所持有金融工具價值之風險。市場風險管理之目標係管控市場風險之暴險程度在可承受範圍內，並將投資報酬最佳化。

(1)匯率風險

合併公司暴露於非以各該集團企業之功能性貨幣評價之銷售、採購及借款交易所產生之匯率風險。集團企業之功能性貨幣以新台幣為主，亦有人民幣及美元。該等交易主要之計價貨幣有新台幣、美元及人民幣。

在任何時點，合併公司針對未來一段期間內預期銷售及採購相關之估計匯率暴險規劃避險策略。此外，合併公司針對外幣應收帳款及應付帳款採自然避險策略惟若曝險部位過大或預期匯率有鉅幅波動，則將進行避險。

(2)利率風險

合併公司之並無重大採浮動利率之債務。合併公司透過不定期與往來銀行協商利率以降低利率風險。

(二十三)資本管理

合併公司之資本管理目標係保障繼續經營之能力，以持續提供股東報酬及其他利害關係人利益，並維持最佳資本結構以降低資金成本。

為維持或調整資本結構，合併公司可能調整支付予股東之股利、減資退還股東股款、發行新股或出售資產以清償負債。

合併公司報導日之自有資本比率如下：

	<u>108.12.31</u>	<u>107.12.31</u>
權益總額	<u>\$ 497,561</u>	<u>411,223</u>
資產總額	<u>\$ 1,009,949</u>	<u>836,849</u>
自有資本比率	<u>49%</u>	<u>49%</u>

(二十四)非現金交易之投資及籌資活動

合併公司於民國一〇八年度及一〇七年度之非現金交易投資及籌資活動以租賃方式取得使用權資產，請詳附註六(七)及(十二)。

叡揚資訊股份有限公司及子公司合併財務報告附註(續)

七、關係人交易

(一)關係人名稱及關係

於本合併財務報告之涵蓋期間內與合併公司有交易之關係人如下：

關係人名稱	與合併公司之關係
網擎資訊軟體股份有限公司(網擎)	本公司為該公司之股東及法人董事

(二)與關係人之重大交易事項

1.進貨

合併公司向關係人之採購及認列進貨成本金額如下：

	採 購		進貨成本	
	108年度	107年度	108年度	107年度
網擎	\$ 5,639	4,573	5,970	4,113

合併公司對關聯人之進貨價格及付款條件與一般廠商無顯著不同。

2.其他收入

合併公司因提供關係人顧問服務及股利收入等計收之其他收入。

	108.12.31	107.12.31
網擎	\$ 4,216	3,699

3.應收關係人之款項

合併公司因上述交易產生之其他應收款項明細如下：

帳列項目	關係人類別	108.12.31	107.12.31
其他應收款項	網擎	\$ 80	80

4.應付關係人之款項

合併公司上述交易產生之應付關係人款項明細如下：

帳列項目	關係人類別	108.12.31	107.12.31
應付帳款-關係人	網擎	\$ 757	3,098
其他應付款	網擎	-	152
		\$ 757	3,250

5.預付款項

合併公司因向關係人採購維護服務及期間軟體授權產生之預付關係人款項明細如下：

帳列項目	關係人類別	108.12.31	107.12.31
預付款項	網擎	\$ 3,121	4,641

歡揚資訊股份有限公司及子公司合併財務報告附註(續)

(三)主要管理階層人員交易

主要管理階層人員報酬包括：

	108年度	107年度
短期員工福利	\$ 27,993	23,070
退職後福利	540	540
股份基礎給付	1,023	-
	\$ 29,556	23,610

有關股份基礎給付之說明請詳附註六(十六)。

八、質押之資產

合併公司提供質押擔保之資產帳面價值明細如下：

資產名稱	質押擔保標的	108.12.31	107.12.31
土地	長短期借款	\$ 163,669	163,669
房屋及建築	長短期借款	56,150	57,692
投資性不動產	短期借款	8,477	8,543
現金(帳列存出保證金)	投標及履約保證	27,659	20,324
定期存款(帳列其他金融資產 —非流動)	履約保證	11,836	3,187
		\$ 267,791	253,415

九、重大或有負債及未認列之合約承諾

(一)截至民國一〇八年及一〇七年十二月三十一日止，合併公司由銀行提供保證之履約及保固保證金分別為56,757千元及66,942千元。

(二)截至民國一〇八年及一〇七年十二月三十一日止，合併公司已開立之借款額度及履約保證金之本票分別為318,924千元及316,700千元。

十、重大之災害損失：無。

十一、重大之期後事項：無。

歡揚資訊股份有限公司及子公司合併財務報告附註(續)

十二、其他

員工福利、折舊及攤銷費用功能別彙總如下：

功能別 性質別	108年度			107年度		
	屬於營業 成本者	屬於營業 費用者	合計	屬於營業 成本者	屬於營業 費用者	合計
員工福利費用						
薪資費用	204,980	326,164	531,144	206,085	278,229	484,314
勞健保費用	25,194	19,554	44,748	22,900	16,030	38,930
退休金費用	13,572	11,323	24,895	13,630	8,959	22,589
董事酬金	-	2,994	2,994	-	3,105	3,105
其他員工福利費用	428	1,376	1,804	465	1,273	1,738
折舊費用	2,615	2,588	5,203	1,390	1,496	2,886
攤銷費用	517	834	1,351	847	574	1,421

十三、附註揭露事項

(一)重大交易事項相關資訊

民國一〇八年度合併公司依證券發行人財務報告編製準則之規定，應再揭露之重大交易事項相關資訊如下：

1. 資金貸與他人：

單位：新台幣千元

編號	貸出資金 之公司	貸與 對象	往來 科目	本期最 高金額	期末 餘額	實際動 支金額	利率 區間	資金 貸與 性質	業務往 來金額	有短期融 通資金必 要之原因	提列備 抵呆帳 金額	擔保品		對個別對 象資金貸 與限額	資金貸 與總 限額
												名稱	價值		
0	本公司	睿又揚信息 科技(上海) 有限公司	其他金融 資產-流動	6,320	-	-	4%	2	-	營運需求	-	無	-	48,980	97,959

註：本公司資金貸與最高限額為最近期財務報表淨值百分之二十為限，屬短期融通資金必要者對單一企業資金貸與金額則不超過淨值百分之十為限，屬業務往來性質者，對單一企業資金貸與金額以不超過雙方最近一年度間業務往來金額(雙方間進貨或銷貨金額孰高者)，且不得超過本公司淨值百分之十為限。本公司直接及間接持有表決權股份百分之百之國外公司間，個別貸與金額以不超過本公司上述淨值百分之二十為限，貸與總額以不超過上述淨值百分之五十為限。

註1：資金貸與性質屬業務往來者填1，屬有短期融通之必要者填2。

註2：期末餘額係董事會通過之額度。

2. 為他人背書保證：

單位：新台幣千元

編號	背書保 證者公 司名稱	被背書保證對象		對單一企 業背書保 證限額 (註1)	本期最高 背書保證 餘額	期末背 書保證 餘額	實際動 支金額	以財產擔 保之背書 保證金額	累計背書保證 金額佔最近期 財務報表淨值 之比率	背書保 證最高 限額 (註1)	屬母公司 對子公司 背書保證	屬子公司 對母公司 背書保證	屬對大陸 地區背書 保證
		公司名稱	關係 (註2)										
0	本公司	睿又揚信息 科技(上海) 有限公司	2	73,470	9,206	-	-	-	%	146,939	Y	N	Y

註1：本公司及子公司之背書保證總額以本公司最近期經會計師查核簽證或核閱之財務報表所載淨值百分之三十為限；對單一企業背書保證之金額則以不超過上述淨值百分之十五為限。

註2：背書保證者與被背書保證對象之關係有下列三種：

- (1)有業務往來關係之公司。
- (2)本公司直接及間接持有表決權之股份超過百分之五十之子公司。
- (3)直接或間接對本公司持有表決權之股份超過百分之五十之公司。

叡揚資訊股份有限公司及子公司合併財務報告附註(續)

3. 期末持有有價證券情形(不包含投資子公司、關聯企業及合資權益部分)：

單位：新台幣千元／千股

持有之公司	有價證券 種類及名稱	與有價證券 發行人之關係	帳列科目	期 末				期中最高持股 或出賣情形	備註
				股 數	帳面金額	持股比率	公允價值		
本公司	奕祥資訊股份有限公司	無	透過其他綜合損益按公允價值衡量之金融資產	400	6,316	16.00%	6,316	16.00%	
"	網擎資訊軟體股份有限公司	本公司為該公司之股東及法人董事	"	1,000	32,563	7.82%	32,563	7.82%	

4. 累積買進或賣出同一有價證券之金額達新台幣三億元或實收資本額百分之二十以上者：無。
5. 取得不動產之金額達新台幣三億元或實收資本額百分之二十以上者：無。
6. 處分不動產之金額達新台幣三億元或實收資本額百分之二十以上者：無。
7. 與關係人進、銷貨之金額達新台幣一億元或實收資本額百分之二十以上者：無。
8. 應收關係人款項達新台幣一億元或實收資本額百分之二十以上者：無。
9. 從事衍生金融工具交易：無。
10. 母子公司間業務關係及重要交易往來情形：無。

(二) 轉投資事業相關資訊：

民國一〇八年度合併公司之轉投資事業資訊如下(不包含大陸被投資公司)：

單位：新台幣千元／千股

投資公司 名稱	被投資公司 名稱	所在 地區	主要營 業項目	原始投資金額		期末持有			期中最高持股 或出賣情形	被投資公司 本期(損)益	本期認列之 投資(損)益	備註
				本期期末	去年年底	股數	比率	帳面金額				
本公司	網軟股份有限公司	台灣	資訊軟體服務	1,938	1,938	434	51%	8,081	51%	5,689	2,901	註1
"	數碼第一顧問(薩摩亞)有限公司	薩摩亞	控股與投資	72,941	65,804	2,445	100%	1,667	100%	2,613	2,613	"

註1：相關長期股權投資於編製合併財務報告時業已沖銷。

(三) 大陸投資資訊：

1. 轉投資大陸地區之事業相關資訊：

單位：新台幣千元

大陸被投資 公司名稱	主要營業 項目	實 收 資本額	投資 方式	本期期初自 台灣匯出累 積投資金額	本期匯出或 收回投資金額		本期期末自 台灣匯出累 積投資金額	被投資 公司 本期(損)益	本公司直接 或間接投資 之持股比例	期中最高持股 或出賣情形	本期認 列投資 (損)益 (註1)	期末投 資帳面 價值 (註1)	截至本期 止已匯回 投資收益
					匯出	收回							
睿又揚信息科技(上海)有限公司	資訊軟體服務	71,739 (美金2,290千元)	(註2)	60,644 (美金1,941千元)	7,137	-	67,781 (美金2,171千元)	2,613	100%	100%	-2,613 註3	1,659	-

註1：相關長期股權投資於編製合併財務報告時業已沖銷。

註2：投資方式區分為透過第三地區公司再投資大陸公司。

註3：本期認列之投資損益，係依被投資公司同期間經會計師查核之財務報表。

2. 轉投資大陸地區限額：

本期期末累計自台灣匯出 赴大陸地區投資金額	經濟部投審會核准 投資金額	依經濟部投審會規定 赴大陸地區投資限額
67,781 (美金2,171千元)	67,781 (美金 2,171千元)	293,878

3. 重大交易事項：無。

叡揚資訊股份有限公司及子公司合併財務報告附註(續)

十四、部門資訊

(一)一般性資訊

合併公司之應報導營運部門僅有資訊軟體服務部門。資訊軟體服務部門主要係從事於有關軟體產品之買賣、軟體資訊顧問服務及自有軟體產品設計開發與買賣等業務。

(二)應報導部門損益、資產、負債及其衡量基礎與調節之資訊

合併公司部門損益、部門資產及部門負債資訊與財務報表一致，請詳合併資產負債表及合併綜合損益表。

二、 108 年度個體財務報告



安侯建業聯合會計師事務所

KPMG

台北市11049信義路5段7號68樓(台北101大樓)
68F., TAIPEI 101 TOWER, No. 7, Sec. 5,
Xinyi Road, Taipei City 11049, Taiwan (R.O.C.)

Telephone 電話 + 886 (2) 8101 6666

Fax 傳真 + 886 (2) 8101 6667

Internet 網址 kpmg.com/tw

會計師查核報告

叡揚資訊股份有限公司董事會 公鑒：

查核意見

叡揚資訊股份有限公司民國一〇八年及一〇七年十二月三十一日之資產負債表，暨民國一〇八年及一〇七年一月一日至十二月三十一日之綜合損益表、權益變動表及現金流量表，以及個體財務報告附註(包括重大會計政策彙總)，業經本會計師查核竣事。

依本會計師之意見，上開個體財務報告在所有重大方面係依照證券發行人財務報告編製準則編製，足以允當表達叡揚資訊股份有限公司民國一〇八年及一〇七年十二月三十一日之財務狀況，暨民國一〇八年及一〇七年一月一日至十二月三十一日之財務績效與現金流量。

查核意見之基礎

本會計師係依照會計師查核簽證財務報表規則及一般公認審計準則執行查核工作。本會計師於該等準則下之責任將於會計師查核個體財務報告之責任段進一步說明。本會計師所隸屬事務所受獨立性規範之人員已依會計師職業道德規範，與叡揚資訊股份有限公司保持超然獨立，並履行該規範之其他責任。本會計師相信已取得足夠及適切之查核證據，以作為表示查核意見之基礎。

關鍵查核事項

關鍵查核事項係指依本會計師之專業判斷，對叡揚資訊股份有限公司民國一〇八年度個體財務報告之查核最為重要之事項。該等事項已於查核個體財務報告整體及形成查核意見之過程中予以因應，本會計師並不對該等事項單獨表示意見。本會計師判斷應溝通在查核報告上之關鍵查核事項如下：

一、收入認列

有關收入認列之會計政策請詳個體財務報告附註四(十五)收入認列，客戶合約之收入明細，請詳個體財務報告附註六(十九)。

關鍵查核事項之說明：

叡揚資訊股份有限公司之收入主要來自於軟體銷貨、軟體資訊顧問服務及軟體設計開發服務，因與客戶合約可能包含多個履約義務，收入認列方式依履約義務滿足之型態而有不同。因此，收入認列為本會計師執行財務報告查核需高度關注之事項。

因應之查核程序：

瞭解並測試收入認列之相關內部控制。執行抽樣程序，瞭解主要收入型態之合約條款，評估收入認列是否依既定之政策執行。針對前十大銷售客戶變動進行分析，將實際數與去年同期進行比較，瞭解是否有重大變動及異常交易。執行抽樣程序，核對主要收入型態之合約及憑證，以檢查收入是否認列於適當會計期間。

二、應收帳款之評價

有關應收帳款評價之會計政策，請詳個體財務報告附註四(六)金融工具；應收帳款評價之會計估計及假設不確定性，請詳個體財務報告附註五(一)；應收帳款評價評估之說明，請詳個體財務報告附註六(三)。

關鍵查核事項之說明：

應收帳款與叡揚資訊股份有限公司之營運高度相關，且客戶受市場變化影響。其評價係管理階層依據過去歷史經驗與客戶別之信用風險及前瞻性資訊評估，涉及管理階層之專業判斷，因此，應收帳款評價為本會計師執行財務報告查核需高度關注之事項。

因應之查核程序：

評估應收帳款減損損失提列之政策是否合理及應收帳款之評價是否依既定之會計政策執行。針對逾期帳齡天數較長之應收帳款，檢視其期後收款狀況並與管理當局討論，以評估減損金額之適足性。評估管理階層針對有關應收帳款減損之揭露是否允當。

管理階層與治理單位對個體財務報告之責任

管理階層之責任係依照證券發行人財務報告編製準則編製允當表達之個體財務報告，且維持與個體財務報告編製有關之必要內部控制，以確保個體財務報告未存有導因於舞弊或錯誤之重大不實表達。

於編製個體財務報告時，管理階層之責任亦包括評估叡揚資訊股份有限公司繼續經營之能力、相關事項之揭露，以及繼續經營會計基礎之採用，除非管理階層意圖清算叡揚資訊股份有限公司或停止營業，或除清算或停業外別無實際可行之其他方案。

叡揚資訊股份有限公司之治理單位(含審計委員會)負有監督財務報導流程之責任。

會計師查核個體財務報告之責任

本會計師查核個體財務報告之目的，係對個體財務報告整體是否存有導因於舞弊或錯誤之重大不實表達取得合理確信，並出具查核報告。合理確信係高度確信，惟依照一般公認審計準則執行之查核工作無法保證必能偵出個體財務報告存有之重大不實表達。不實表達可能導因於舞弊或錯誤。如不實表達之個別金額或彙總數可合理預期將影響個體財務報告使用者所作之經濟決策，則被認為具有重大性。

本會計師依照一般公認審計準則查核時，運用專業判斷並保持專業上之懷疑。本會計師亦執行下列工作：

- 1.辨認並評估個體財務報告導因於舞弊或錯誤之重大不實表達風險；對所評估之風險設計及執行適當之因應對策；並取得足夠及適切之查核證據以作為查核意見之基礎。因舞弊可能涉及共謀、偽造、故意遺漏、不實聲明或踰越內部控制，故未偵出導因於舞弊之重大不實表達之風險高於導因於錯誤者。
- 2.對與查核攸關之內部控制取得必要之瞭解，以設計當時情況下適當之查核程序，惟其目的非對叡揚資訊股份有限公司內部控制之有效性表示意見。
- 3.評估管理階層所採用會計政策之適當性，及其所作會計估計與相關揭露之合理性。
- 4.依據所取得之查核證據，對管理階層採用繼續經營會計基礎之適當性，以及使叡揚資訊股份有限公司繼續經營之能力可能產生重大疑慮之事件或情況是否存在重大不確定性，作出結論。本會計師若認為該等事件或情況存在重大不確定性，則須於查核報告中提醒個體財務報告使用者注意個體財務報告之相關揭露，或於該等揭露係屬不適當時修正查核意見。本會計師之結論係以截至查核報告日所取得之查核證據為基礎。惟未來事件或情況可能導致叡揚資訊股份有限公司不再具有繼續經營之能力。
- 5.評估個體財務報告(包括相關附註)之整體表達、結構及內容，以及個體財務報告是否允當表達相關交易及事件。
- 6.對於採用權益法之被投資公司之財務資訊取得足夠及適切之查核證據，以對個體財務報告表示意見。本會計師負責查核案件之指導、監督及執行，並負責形成叡揚資訊股份有限公司查核意見。

本會計師與治理單位溝通之事項，包括所規劃之查核範圍及時間，以及重大查核發現(包括於查核過程中所辨認之內部控制顯著缺失)。

本會計師從與治理單位溝通之事項中，決定對叡揚資訊股份有限公司民國一〇八年度個體財務報告查核之關鍵查核事項。本會計師於查核報告中敘明該等事項，除非法令不允許公開揭露特定事項，或在極罕見情況下，本會計師決定不於查核報告中溝通特定事項，因可合理預期此溝通所產生之負面影響大於所增進之公眾利益。

安侯建業聯合會計師事務所

陳蓓琪



會計師：

于紀隆



證券主管機關：金管證六字第0960069825號

核准簽證文號：台財證六字第0920122026號

民國一〇九年三月二十日

單位：新台幣千元

民國一〇八年六月三十日

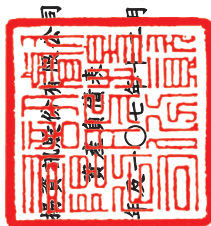

		108.12.31		107.12.31	
		金額	%	金額	%
資產					
流動資產：					
1100	現金及約當現金(附註六(一))	260,485	26	124,027	15
1140	合約資產－流動(附註六(十九)及七)	93,038	9	72,291	9
1150	應收票據及帳款淨額(附註六(三)(十九))	141,580	14	130,742	16
1180	應收帳款－關係人淨額(附註六(三)(十九)及七)	760	-	1,573	-
1200	其他應收款(附註六(四)及七)	3,003	-	1,782	-
130X	存貨(附註六(五))	6,345	1	16,333	2
1410	預付款項(附註六(四)及七)	144,773	15	92,884	11
1476	其他金融資產－流動(附註六(四)及七)	345	-	69,843	9
	流動資產合計	650,329	65	510,075	62
非流動資產：					
1517	透過其他綜合損益按公允價值衡量之金融資產－非流動 (附註六(二十二))	38,879	4	45,714	6
1550	採用權益法之投資(附註六(六))	9,748	1	5,180	1
1600	不動產、廠房及設備(附註六(七)及八)	223,483	24	225,678	27
1755	使用權資產(附註六(八))	3,997	-	-	-
1760	投資性不動產淨額(附註六(九)及八)	8,477	1	8,543	1
1780	無形資產(附註六(十))	2,745	-	894	-
1840	遞延所得稅資產(附註六(十五))	10,869	1	8,688	1
1920	存出保證金(附註八)	27,391	3	20,060	2
1980	其他金融資產－非流動(附註六(四)及八)	12,796	1	3,187	-
	非流動資產合計	338,385	35	317,944	38
	資產總計	\$ 988,714	100	\$ 828,019	100
負債及權益					
流動負債：					
	合約負債－流動(附註六(十九)及七)	2130			
	應付帳款(附註六(二十二))	2170			
	應付帳款－關係人(附註六(二十二)及七)	2180			
	其他應付款(附註六(十四)(二十二)及七)	2200			
	本期所得稅負債	2230			
	租賃負債－流動(附註六(十三)(二十二))	2280			
	一年或一營業週期內到期長期借款(附註六(十二)(二十二)及八)	2322			
	其他流動負債－其他	2399			
	流動負債合計	478,973	48	389,130	47
非流動負債：					
	長期借款(附註六(十二)(二十二)及八)	2540			
	租賃負債－非流動(附註六(十三)(二十二))	2580			
	淨確定福利負債－非流動(附註六(十四))	2640			
	存入保證金	2645			
	採用權益法之投資實餘(附註六(六))	2650			
	非流動負債合計	19,944	2	32,643	4
	負債總計	498,917	50	421,773	51
	權益(附註六(十六)(十七)(二十四))：	242,000	25	220,000	27
	資本公積：				
	資本公積－普通股	70,965	7	47,073	6
	資本公積－普通股股票溢價	35,618	4	28,495	3
	保留盈餘：				
	法定盈餘公積	135,893	14	98,381	12
	未分配盈餘	171,511	18	126,876	15
	保留盈餘合計	942	-	1,083	-
	其他權益：	4,379	-	11,214	1
	國外營運機構財務報表換算之兌換差額	5,321	-	12,297	1
	透過其他綜合損益按公允價值衡量之金融資產未實現損益	489,797	50	406,246	49
	其他權益合計	988,714	100	828,019	100
	權益總計	\$ 988,714	100	\$ 828,019	100
	負債及權益總計	\$ 988,714	100	\$ 828,019	100



董事長：張培燭

總經理：陳世安

會計主管：王佳琪

觀揚資訊股份有限公司

綜合損益表

民國一〇八年及一〇七年一月一日至十二月三十一日

單位：新台幣千元

	108年度		107年度	
	金額	%	金額	%
4000 營業收入淨額(附註六(十九)及七)	\$ 937,908	100	859,997	100
5000 營業成本(附註六(十)(十四)、七及十二)	453,898	48	453,826	53
營業毛利	484,010	52	406,171	47
營業費用(附註六(三)(十)(十四)(十七)(十九)、七及十二)：				
6100 推銷費用	101,522	11	94,762	11
6200 管理費用	165,555	18	143,857	17
6300 研究發展費用	134,711	14	92,424	11
6450 預期信用減損損失	271	-	699	-
營業費用合計	402,059	43	331,742	39
6900 營業淨利	81,951	9	74,429	8
營業外收入及支出(附註六(二十一)(二十二)及七)：				
7010 其他收入	10,721	1	8,386	1
7020 其他利益及損失	1,013	-	(1,011)	-
7050 財務成本	(229)	-	(365)	-
7070 採用權益法認列之子公司損益之份額	5,514	-	673	-
營業外收入及支出合計	17,019	1	7,683	1
稅前淨利	98,970	10	82,112	9
7950 減：所得稅費用(附註六(十五))	13,265	1	10,879	1
本期淨利	85,705	9	71,233	8
8300 其他綜合損益：				
8310 不重分類至損益之項目				
8311 確定福利計畫之再衡量數(附註六(十四))	(1,470)	-	(601)	-
8316 透過其他綜合損益按公允價值衡量之權益工具投資未實現 評價損益(附註六(二))	(6,835)	(1)	3,515	-
8349 減：與不重分類之項目相關之所得稅	-	-	-	-
不重分類至損益之項目合計	(8,305)	(1)	2,914	-
8360 後續可能重分類至損益之項目				
8361 國外營運機構財務報表換算之兌換差額	(141)	-	215	-
8399 減：與可能重分類之項目相關之所得稅	-	-	-	-
後續可能重分類至損益之項目合計	(141)	-	215	-
8300 本期其他綜合損益	(8,446)	(1)	3,129	-
8500 本期綜合損益總額	\$ 77,259	8	74,362	8
每股盈餘(附註六(十八))				
9750 基本每股盈餘(單位：新台幣元)	\$ 3.66		3.24	
9850 稀釋每股盈餘(單位：新台幣元)	\$ 3.61		3.20	

董事長：張培鏞



(請詳閱後附個體財務報告附註)
經理人：陳世安



會計主管：王佳琪





民國一〇八年及一〇七年一月一日至十二月三十一日

單位：新台幣千元

普通股	資本公積		保留盈餘		其他權益項目		權益總額
	資本公積	法定盈餘公積	未分配盈餘	國外營運機構財務報表換算之兌換差	透過其他綜合損益按公允價值衡量之金融資產	實損益	
\$ 220,000	47,073	25,449	48,395	868	7,699	349,484	
-	-	-	71,233	-	-	71,233	
-	-	(601)	(601)	215	3,515	3,129	
-	-	-	70,632	215	3,515	74,362	
-	-	3,046	(3,046)	-	-	-	
-	-	(17,600)	(17,600)	-	-	(17,600)	
220,000	47,073	28,495	98,381	1,083	11,214	406,246	
-	-	-	85,705	-	-	85,705	
-	-	-	(1,470)	(141)	(6,835)	(8,446)	
-	-	-	84,235	(141)	(6,835)	77,259	
-	-	7,123	(7,123)	-	-	-	
-	-	-	(39,600)	-	-	(39,600)	
22,000	23,892	-	-	-	-	45,892	
\$ 242,000	70,965	35,618	135,893	942	4,379	489,797	

民國一〇七年一月一日餘額

本期淨利

本期其他綜合損益

本期綜合損益總額

盈餘指撥及分配：

提列法定盈餘公積

普通股現金股利

民國一〇七年十二月三十一日餘額

本期淨利

本期其他綜合損益

本期綜合損益總額

盈餘指撥及分配：

提列法定盈餘公積

普通股現金股利

員工執行認股權

民國一〇八年十二月三十一日餘額



董事長：張培鏞

(請詳閱後附個體財務報告附註)

經理人：陳世安



會計主管：王佳琪

民國一〇八年及一〇七年一月一日至十二月三十一日

單位：新台幣千元

	108年度	107年度
營業活動之現金流量：		
本期稅前淨利	\$ 98,970	82,112
調整項目：		
收益費損項目		
折舊費用	5,041	2,700
攤銷費用	969	1,400
預期信用減損損失	271	699
利息費用	229	365
利息收入	(1,086)	(1,048)
股利收入	(3,200)	(2,700)
股份基礎給付酬勞成本	1,892	-
採用權益法認列之子公司利益之份額	(5,514)	(673)
處分及報廢不動產、廠房及設備損失	45	5
其他	(233)	-
收益費損項目合計	(1,586)	748
與營業活動相關之資產/負債變動數：		
合約資產	(20,749)	8,088
應收票據及帳款	(11,107)	(8,123)
應收帳款—關係人	813	(178)
其他應收款	(371)	(744)
存貨	9,988	14,650
預付款項	(51,889)	(27,538)
合約負債	82,276	26,900
應付帳款	(5,774)	(15,292)
應付帳款—關係人	(2,348)	(7,207)
其他應付款	18,225	33,522
其他流動負債	905	(1,907)
淨確定福利負債	(1,405)	(1,352)
與營業活動相關之資產及負債之淨變動合計	18,564	20,819
調整項目合計	16,978	21,567
營運產生之現金	115,948	103,679
收取之利息	1,548	546
支付之利息	(245)	(380)
支付之所得稅	(15,829)	(10,343)
營業活動之淨現金流入	101,422	93,502
投資活動之現金流量：		
取得採用權益法之投資	(7,137)	(3,061)
取得不動產、廠房及設備	(1,037)	(3,589)
處分不動產、廠房及設備	90	100
存出保證金增加	(7,331)	(1,266)
取得無形資產	(2,820)	(658)
其他金融資產減少(增加)	60,849	(64,565)
收取之股利	3,200	2,894
投資活動之淨現金流入(流出)	45,814	(70,145)
籌資活動之現金流量：		
償還長期借款	(13,428)	(13,248)
存入保證金減少	(320)	(88)
租賃本金償還	(2,030)	-
發放現金股利	(39,600)	(17,600)
員工執行認股權	44,000	-
籌資活動之淨現金流出	(11,378)	(30,936)
本期現金及約當現金增加(減少)數	135,858	(7,579)
期初現金及約當現金餘額	124,627	132,206
期末現金及約當現金餘額	\$ 260,485	124,627

董事長：張培鏞

(請詳閱後附個體財務報告附註)
經理人：陳世安

會計主管：王佳琪



歡揚資訊股份有限公司
個體財務報告附註
民國一〇八年度及一〇七年度
(除另有註明者外，所有金額均以新台幣千元為單位)

一、公司沿革

歡揚資訊股份有限公司(以下簡稱本公司)於民國七十六年三月十六日奉經濟部核准設立。本公司主要營業項目為軟體產品之買賣、軟體資訊顧問服務及自有軟體產品設計開發與買賣業務。

本公司於民國一〇九年一月十日經財團法人中華民國證券櫃檯買賣中心核准，於該中心之興櫃股票櫃檯買賣。

二、通過財務報告之日期及程序

本個體財務報告已於民國一〇九年三月二十日經董事會通過發佈。

三、新發布及修訂準則及解釋之適用

(一)已採用金融監督管理委員會認可之新發布及修訂後準則及解釋之影響

本公司自民國一〇八年起全面採用經金融監督管理委員會(以下簡稱金管會)認可並於民國一〇八年生效之國際財務報導準則編製個體財務報告。相關新發布、修正及修訂之準則及解釋彙列如下：

新發布／修正／修訂準則及解釋	國際會計準則 理事會發布 之生效日
國際財務報導準則第16號「租賃」	2019年1月1日
國際財務報導解釋第23號「所得稅務處理之不確定性」	2019年1月1日
國際財務報導準則第9號之修正「具有負補償之提前還款特性」	2019年1月1日
國際會計準則第19號之修正「計畫修正、縮減或清償」	2019年1月1日
國際會計準則第28號之修正「對關聯企業及合資之長期權益」	2019年1月1日
國際財務報導準則2015-2017週期之年度改善	2019年1月1日

除下列項目外，適用上述新認可之國際財務報導準則將不致對個體財務報告造成重大變動。造成重大變動者之性質及影響說明如下：

1. 國際財務報導準則第十六號「租賃」

國際財務報導準則第十六號「租賃」(以下簡稱國際財務報導準則第十六號)取代現行國際會計準則第十七號「租賃」(以下簡稱國際會計準則第十七號)、國際財務報導解釋第四號「決定一項安排是否包含租賃」(以下簡稱國際財務報導解釋第四號)、解釋公告第十五號「營業租賃：誘因」及解釋公告第二十七號「評估涉及租賃之法律形式之交易實質」。

歡揚資訊股份有限公司個體財務報告附註(續)

本公司採修正式追溯法過渡至國際財務報導準則第十六號，相關會計政策變動之性質及影響說明如下：

(1)租賃定義

本公司先前係依據國際財務報導解釋第四號於合約開始日判斷一項協議是否屬或包含租賃。變更會計政策後則係以國際財務報導準則第十六號之租賃定義評估合約是否屬或包含租賃，會計政策詳附註四(十二)。

過渡至國際財務報導準則第十六號時，本公司選擇採用權宜作法豁免評估初次適用日前之交易是否為租賃，亦即，將先前已辨識為租賃之合約直接適用國際財務報導準則第十六號之規定。先前已依據國際會計準則第十七號及國際財務報導解釋第四號辨識非屬租賃之合約則不再重新評估是否為租賃。因此，國際財務報導準則第十六號所規定之租賃定義僅適用於初次適用日及之後所簽訂或變更之合約。

(2)承租人

本公司為承租人之交易，先前係依據租賃合約是否已移轉附屬於標的資產所有權之幾乎所有風險與報酬評估其分類。於國際財務報導準則第十六號下，則針對租賃合約於資產負債表上認列使用權資產及租賃負債。

本公司選擇將承租房屋及建築適用短期租賃之認列豁免。

● 先前於國際會計準則第十七號下分類為營業租賃之合約

過渡時，租賃負債係以剩餘租賃給付現值衡量，並使用初次適用日本公司增額借款利率折現。使用權資產則以下列金額之一衡量：

- a. 該使用權資產之帳面金額，如同自開始日已適用國際財務報導準則第十六號，但使用初次適用日之承租人增額借款利率折現。
- b. 租賃負債之金額，調整與該租賃有關之所有預付或應付之租賃給付金額。本公司適用此方式於前述以外之其他所有租賃。

此外，本公司採用以下權宜作法過渡至國際財務報導準則第十六號：

- a. 針對具有類似特性之租賃組合採用單一折現率。
- b. 依其於初次適用日依據國際會計準則第三十七號「負債準備、或有負債及或有資產」有關虧損性合約之評估結果，作為對使用權資產減損評估之替代方法。
- c. 針對租賃期間於初次適用日後12個月內結束之租賃，適用豁免而不認列使用權資產及租賃負債。
- d. 不將原始直接成本計入初次適用日之使用權資產衡量中。
- e. 於租賃合約包含租賃延長或終止選擇權下，決定租賃期間時，採用後見之明。

叡揚資訊股份有限公司個體財務報告附註(續)

● 先前分類為融資租賃之合約

針對先前於國際會計準則第十七號下分類為融資租賃之合約，使用權資產及租賃負債於初次適用日之帳面金額，即為該日前刻依據國際會計準則第十七號所衡量租賃資產及租賃負債之金額。

(3) 對財務報告之影響

過渡至國際財務報導準則第十六號時，本公司於初次適用日未對個體財務報告重大影響。

初次適用日之前一年度揭露之營業租賃承諾金額與初次適用日認列之租賃負債金額調節如下：

	108.1.1
107.12.31營業租賃承諾金額	\$ 1,047
認列豁免：	
短期租賃	(1,047)
	\$ -
以108.1.1增額借款利率折現後之金額	\$ -
107.12.31認列之融資租賃負債金額	-
於108.1.1認列之租賃負債金額	\$ -

(二) 尚未採用金管會認可之國際財務報導準則之影響

依據金管會民國一〇八年七月二十九日金管證審字第1080323028號令，公開發行以上公司應自民國一〇九年起全面採用經金管會認可並於民國一〇九年生效之國際財務報導準則。相關新發布、修正及修訂之準則及解釋彙列如下：

新發布／修正／修訂準則及解釋	理事會發布 之生效日
國際財務報導準則第3號之修正「業務之定義」	2020年1月1日
國際財務報導準則第9號、國際會計準則第39號及國際財務報導準則第7號之修正「利率指標變革」	2020年1月1日
國際會計準則第1號及國際會計準則第8號之修正「重大之定義」	2020年1月1日

本公司評估適用上述新認可之國際財務報導準則，將不致對個體財務報告造成重大變動。

勸揚資訊股份有限公司個體財務報告附註(續)

(三)金管會尚未認可之新發布及修訂準則及解釋

下表彙列國際會計準則理事會（以下簡稱理事會）已發布及修訂但尚未經金管會認可之準則及解釋：

新發布／修正／修訂準則及解釋	理事會發布之生效日
國際財務報導準則第10號及國際會計準則第28號之修正「投資者與其關聯企業或合資間之資產出售或投入」	尚待理事會決定
國際財務報導準則第17號「保險合約」	2021年1月1日
國際會計準則第1號之修正「將負債分類為流動或非流動」	2022年1月1日

本公司現正持續評估上述準則及解釋對本公司財務狀況與經營結果之影響，相關影響待評估完成時予以揭露。

四、重大會計政策之彙總說明

本個體財務報告所採用之重大會計政策彙總說明如下。下列會計政策已一致適用於本個體財務報告之所有表達期間。

(一)遵循聲明

本個體財務報告係依照「證券發行人財務報告編製準則」編製。

(二)編製基礎

1. 衡量基礎

除下列資產負債表之重要項目外，本個體財務報告係依歷史成本為基礎編製：

- (1)依公允價值衡量之透過其他綜合損益按公允價值之金融資產；
- (2)淨確定福利負債(或資產)，係依退休基金資產之公允價值減除確定福利義務現值及附註四(十六)所述之上限影響數衡量。

2. 功能性貨幣及表達貨幣

本公司每一個體均係以各營運所處主要經濟環境之貨幣為其功能性貨幣。本個體財務報告係以本公司之功能性貨幣，新台幣表達。所有以新台幣表達之財務資訊均以新台幣千元為單位。

(三)外幣

1. 外幣交易

外幣交易依交易日之匯率換算為功能性貨幣。於後續每一報導期間結束日(以下稱報導日)，外幣貨幣性項目依當日之匯率換算為功能性貨幣。以公允價值衡量之外幣非貨幣性項目依衡量公允價值當日之匯率換算為功能性貨幣，以歷史成本衡量之外幣非貨幣性項目則依交易日之匯率換算。

歡揚資訊股份有限公司個體財務報告附註(續)

換算所產生之外幣兌換差異通常係認列於損益，惟以下情況係認列於其他綜合損益：

- (1)指定為透過其他綜合損益按公允價值衡量之權益工具；
- (2)指定為國外營運機構淨投資避險之金融負債於避險有效範圍內；或
- (3)合格之現金流量避險於避險有效範圍內。

2. 國外營運機構

國外營運機構之資產及負債，包括收購時產生之商譽及公允價值調整，係依報導日之匯率換算為新台幣；收益及費損項目則依當期平均匯率換算為新台幣，所產生之兌換差額均認列為其他綜合損益。

當處分國外營運機構致喪失控制、共同控制或重大影響時，與該國外營運機構相關之累計兌換差額係全數重分類為損益。部分處分含有國外營運機構之子公司時，相關累計兌換差額係按比例重新歸屬至非控制權益。部分處分含有國外營運機構之關聯企業或合資之投資時，相關累計兌換差額則按比例重分類至損益。

對國外營運機構之貨幣性應收或應付項目，若尚無清償計畫且不可能於可預見之未來予以清償時，其所產生之外幣兌換損益視為對該國外營運機構淨投資之一部分而認列為其他綜合損益。

(四) 資產與負債區分流動與非流動之分類標準

符合下列條件之一之資產列為流動資產，非屬流動資產之所有其他資產則列為非流動資產：

1. 預期於本公司正常營業週期中實現，或意圖將其出售或消耗；
2. 主要為交易目的而持有該資產；
3. 預期於報導期間後十二個月內實現該資產；或
4. 該資產為現金或約當現金，但於報導期間後至少十二個月將該資產交換或用以清償負債受到其他限制者除外。

符合下列條件之一之負債列為流動負債，非屬流動負債之所有其他負債則列為非流動負債：

1. 預期將於正常營業週期中清償該負債；
2. 主要為交易目的而持有該負債；
3. 預期將於報導期間後十二個月內到期清償該負債；或
4. 未具無條件將清償期限遞延至報導期間後至少十二個月之權利之負債。負債之條款，可能依交易對方之選擇，以發行權益工具而導致其清償者，並不影響其分類。

(五) 現金及約當現金

現金包括庫存現金及活期存款。約當現金係指可隨時轉換成定額現金且價值變動風險甚小之短期並具高度流動性之投資。定期存款符合前述定義且持有目的係滿足短期現金承諾而非投資或其他目的者，列報於約當現金。

歡揚資訊股份有限公司個體財務報告附註(續)

(六)金融工具

應收帳款及所發行之債務證券原始係於產生時認列。所有其他金融資產及金融負債原始係於本公司成為金融工具合約條款之一方時認列。非透過損益按公允價值衡量之金融資產（除不包含重大財務組成部分之應收帳款外）或金融負債原始係按公允價值加計直接可歸屬於該取得或發行之交易成本衡量。不包含重大財務組成部分之應收帳款原始係按交易價格衡量。

1.金融資產

金融資產之購買或出售符合慣例交易者，本公司對以相同方式分類之金融資產，其所有購買及出售一致地採交易日或交割日會計處理。

原始認列時金融資產分類為：按攤銷後成本衡量之金融資產、透過其他綜合損益按公允價值衡量之金融資產。本公司僅於改變管理金融資產之經營模式時，始自下一個報導期間之首日起重分類所有受影響之金融資產。

(1)按攤銷後成本衡量之金融資產

金融資產同時符合下列條件，且未指定為透過損益按公允價值衡量時，係按攤銷後成本衡量：

- 係在以收取合約現金流量為目的之經營模式下持有該金融資產。
- 該金融資產之合約條款產生特定日期之現金流量，完全為支付本金及流通在外本金金額之利息。

該等資產後續以原始認列金額加減計採有效利息法計算之累積攤銷數，並調整任何備抵損失之攤銷後成本衡量。利息收入、外幣兌換損益及減損損失係認列於損益。除列時，將累積之利益或損失列入損益。

(2)透過其他綜合損益按公允價值衡量之金融資產

債務工具投資同時符合下列條件，且未指定為透過損益按公允價值衡量時，係透過其他綜合損益按公允價值衡量：

- 係在以收取合約現金流量及出售為目的之經營模式下持有該金融資產。
- 該金融資產之合約條款產生特定日期之現金流量，完全為支付本金及流通在外本金金額之利息。

本公司於原始認列時，可作一不可撤銷之選擇，將非持有供交易之權益工具投資後續公允價值變動列報於其他綜合損益。前述選擇係按逐項工具基礎所作成。

屬權益工具投資者後續按公允價值衡量。股利收入（除非明顯代表部分投資成本之回收）係認列於損益。其餘淨利益或損失係認列為其他綜合損益且不重分類至損益。

權益投資之股利收入於本公司有權利收取股利之日認列（通常係除息日）。

歡揚資訊股份有限公司個體財務報告附註(續)

(3)金融資產減損

本公司針對按攤銷後成本衡量之金融資產(包括現金及約當現金、應收票據及應收帳款、其他應收款、應收融資租賃款、存出保證金及其他金融資產等)及合約資產之預期信用損失認列備抵損失。

下列金融資產係按十二個月預期信用損失金額衡量備抵損失，其餘係按存續期間預期信用損失金額衡量：

- 判定債務證券於報導日之信用風險低；及
- 其他債務證券及銀行存款之信用風險(例如違約風險發生超過金融工具之預期存續期間)自原始認列後未顯著增加。

應收帳款及合約資產之備抵損失係按存續期間預期信用損失金額衡量。

於判定自原始認列後信用風險是否已顯著增加時，本公司考量合理且可佐證之資訊(無需過度成本或投入即可取得)，包括質性及量化資訊，及根據本公司之歷史經驗、信用評估及前瞻性資訊所作之分析。

若合約款項逾期超過一百八十天，本公司假設金融資產之信用風險已顯著增加。

若合約款項逾期超過一年以上，或借款人不太可能履行其信用義務支付全額款項予本公司時，本公司視為該金融資產發生違約。

存續期間預期信用損失係指金融工具預期存續期間所有可能違約事項產生之預期信用損失。

十二個月預期信用損失係指金融工具於報導日後十二個月內可能違約事項所產生之預期信用損失(或較短期間，若金融工具之預期存續期間短於十二個月時)。

衡量預期信用損失之最長期間為本公司暴露於信用風險之最長合約期間。

預期信用損失為金融工具預期存續期間信用損失之機率估計值。信用損失係按所有現金短收之現值衡量，亦即本公司依據合約可收取之現金流量與本公司預期收取之現金流量之差額。預期信用損失係按金融資產之有效利率折現。

於每一報導日本公司評估按攤銷後成本衡量金融資產及透過其他綜合損益按公允價值衡量之債務證券是否有信用減損。對金融資產之估計未來現金流量具有不利影響之一項或多項事項已發生時，該金融資產已信用減損。金融資產已信用減損之證據包括有關下列事項之可觀察資料：

- 借款人或發行人之重大財務困難；
- 違約，諸如延滯或逾期超過一百八十天；
- 因與借款人之財務困難相關之經濟或合約理由，本公司給予借款人原本不會考量之讓步；
- 借款人很有可能聲請破產或進行其他財務重整；或

歡揚資訊股份有限公司個體財務報告附註(續)

• 由於財務困難而使該金融資產之活絡市場消失。

按攤銷後成本衡量之金融資產之備抵損失係自資產之帳面金額中扣除。透過其他綜合損益按公允價值衡量債務工具投資之備抵損失係調整損益及認列於其他綜合損益(而不減少資產之帳面金額)。

當本公司對回收金融資產整體或部分無法合理預期時，係直接減少其金融資產總帳面金額。本公司係以是否合理預期可回收之基礎個別分析沖銷之時點及金額。本公司預期已沖銷金額將不會重大迴轉。然而，已沖銷之金融資產仍可強制執行，以符合本公司回收逾期金額之程序。

(4)金融資產之除列

本公司僅於對來自該資產現金流量之合約權利終止，或已移轉金融資產且該資產所有權之幾乎所有之風險及報酬已移轉予其他企業，或既未移轉亦未保留所有權之幾乎所有風險及報酬且未保留該金融資產之控制時，始將金融資產除列。

2.金融負債及權益工具

(1)金融負債

金融負債係分類為攤銷後成本或透過損益按公允價值衡量。金融負債若屬持有供交易、衍生工具或於原始認列時指定，則分類為透過損益按公允價值衡量。透過損益按公允價值衡量之金融負債係以公允價值衡量，且相關淨利益及損失，包括任何利息費用，係認列於損益。

其他金融負債後續採有效利息法按攤銷後成本衡量。利息費用及兌換損益係認列於損益。除列時之任何利益或損失亦係認列於損益。

(2)金融負債之除列

本公司係於合約義務已履行、取消或到期時，除列金融負債。當金融負債條款修改且修改後負債之現金流量有重大差異，則除列原金融負債，並以修改後條款為基礎按公允價值認列新金融負債。

除列金融負債時，其帳面金額與所支付或應支付對價總額(包含任何所移轉之非現金資產或承擔之負債)間之差額認列為損益。

(3)金融資產及負債之互抵

金融資產及金融負債僅於本公司目前有法律上有可執行之權利進行互抵及有意圖以淨額交割或同時變現資產及清償負債時，方予以互抵並以淨額表達於資產負債表。

(七)存貨

存貨係以成本與淨變現價值孰低衡量。成本包括使其達可供使用的地點及狀態所發生之必要成本，並採個別認定法計算。

淨變現價值係指正常營業下之估計售價減除估計完工尚需投入之估計成本及完成出售所需之估計成本後之餘額。

歡揚資訊股份有限公司個體財務報告附註(續)

(八)投資關聯企業

關聯企業係指本公司對其財務及營運政策具有重大影響力，但未達控制能力者。本公司持有被投資公司百分之二十至百分之五十之表決權時，即假設具有重大影響力。

在權益法下，原始取得時係依成本認列，投資成本包含交易之成本。投資關聯企業之帳面金額包括原始投資時所辨認之商譽，減除任何累計減損損失。

個體財務報告包括自具有重大影響力之日起至喪失重大影響力之日止，於進行與本公司會計政策一致性之調整後，本公司依權益比例認列各該投資關聯企業之損益及其他綜合損益之金額。

本公司與關聯企業間之交易所產生之未實現利益及損失，僅在非關係人投資者對關聯企業之權益範圍內，認列於企業財務報表。

當本公司依比例應認列關聯企業之損失份額等於或超過其在關聯企業之權益時，即停止認列其損失，而僅於發生法定義務、推定義務或已代該被投資公司支付款項之範圍內，認列額外之損失及相關負債。

(九)投資子公司

於編製個體財務報告時，本公司對具控制力之被投資公司係採權益法評價。在權益法下，個體財務報告當期損益及其他綜合損益與合併基礎編製之財務報告中當期損益及其他綜合損益歸屬於母公司業主之分攤數相同，且個體財務報告業主權益與合併基礎編製之財務報告中歸屬於母公司業主之權益相同。

本公司對子公司所有權權益之變動，未導致喪失控制者，作為與業主間之權益交易處理。

(十)投資性不動產

投資性不動產係指持有供賺取租金或資產增值或二者兼具，而非供正常營業出售、用於生產、提供商品或勞務或作為行政管理目的之不動產。投資性不動產原始以成本衡量，後續以成本減累計折舊及累計減損衡量，其折舊方法、耐用年限及殘值比照不動產、廠房及設備規定處理。

投資性不動產處分利益或損失（以淨處分價款與該項目之帳面金額間之差額計算）係認列於損益。

投資性不動產之租金收益係於租賃期間按直線法認列於其他收益。給與之租賃誘因係於租賃期間認列為租賃收益之一部分。

(十一)不動產、廠房及設備

1.認列與衡量

不動產、廠房及設備項目係依成本（包括資本化之借款成本）減累計折舊及任何累計減損衡量。

歡揚資訊股份有限公司個體財務報告附註(續)

不動產、廠房及設備之重大組成部分耐用年限不同時，則視為不動產、廠房及設備之單獨項目（主要組成部分）處理。

不動產、廠房及設備之處分利益或損失係認列於損益。

2. 後續成本

後續支出僅於其未來經濟效益很有可能流入合併公司時始予以資本化。

3. 折 舊

折舊係依資產成本減除殘值計算，並採直線法於每一組成部分之估計耐用年限內認列於損益。

土地不予提列折舊。

當期及比較期間之估計耐用年限如下：

- (1) 房屋及建築：50年
- (2) 運輸設備：2~5年
- (3) 辦公及其他設備：3~5年
- (4) 租賃改良：2年

本公司於每一報導日檢視折舊方法、耐用年限及殘值，並於必要時適當調整。

(十二) 租 賃

民國一〇八年一月一日開始適用

1. 租賃之判斷

本公司係於合約成立日評估合約是否係屬或包含租賃，若合約轉讓對已辨認資產之使用之控制權一段時間以換得對價，則合約係屬或包含租賃。為評估合約是否係屬租賃，本公司針對以下項目評估：

- (1) 該合約涉及使用一項已辨認資產，該已辨認資產係於合約中被明確指定或藉由於可供使用之時被隱含指定，其實體可區分或可代表實質所有產能。若供應者具有可替換該資產之實質性權利，則該資產並非已辨認資產；且
- (2) 客戶於整個使用期間具有取得來自使用已辨認資產之幾乎所有經濟效益之權利；且
- (3) 客戶於符合下列情況之一時，在整個使用期間取得主導已辨認資產之使用之權利：
 - 客戶在整個使用期間具有主導已辨認資產之使用方式及使用目的之權利。
 - 有關該資產之使用方式及使用目的之攸關決策係預先決定，且：
 - 客戶在整個使用期間具有操作該資產之權利，且供應者並無改變該等操作指示之權利；或
 - 客戶設計該資產之方式已預先決定其整個使用期間之使用方式及使用目的。

歡揚資訊股份有限公司個體財務報告附註(續)

於租賃成立日或重評估合約是否包含租賃時，本公司係以相對單獨價格為基礎將合約中之對價分攤至個別租賃組成部份。惟，於承租土地及建物時，本公司選擇不區分非租賃組成部分而將租賃組成部分及非租賃組成部分視為單一租賃組成部分處理。

2. 承租人

本公司於租賃開始日認列使用權資產及租賃負債，使用權資產係以成本為原始衡量，該成本包含租賃負債之原始衡量金額，調整租賃開始日或之前支付之任何租賃給付，並加計所發生之原始直接成本及為拆卸、移除標的資產及復原其所在地點或標的資產之估計成本，同時減除收取之任何租賃誘因。

使用權資產後續於租賃開始日至使用權資產之耐用年限屆滿時或租賃期間屆滿時兩者之較早者以直線法提列折舊。此外，本公司定期評估使用權資產是否發生減損並處理任何已發生之減損損失，並於租賃負債發生再衡量的情況下配合調整使用權資產。

租賃負債係以租賃開始日尚未支付之租賃給付之現值為原始衡量。若租賃隱含利率容易確定，則折現率為該利率，若並非容易確定，則使用本公司之增額借款利率。一般而言，本公司係採用其增額借款利率為折現率。

計入租賃負債衡量之租賃給付包括：

- (1) 固定給付，包括實質固定給付；
- (2) 取決於某項指數或費率之變動租賃給付，採用租賃開始日之指數或費率為原始衡量；
- (3) 預期支付之殘值保證金額；及
- (4) 於合理確定將行使購買選擇權或租賃終止選擇權時之行使價格或所須支付之罰款。

租賃負債後續係以有效利息法計提利息，並於發生以下情況時再衡量其金額：

- (1) 用以決定租賃給付之指數或費率變動導致未來租賃給付有變動；
- (2) 預期支付之殘值保證金額有變動；
- (3) 標的資產購買選擇權之評估有變動；
- (4) 對是否行使延長或終止選擇權之估計有所變動，而更改對租賃期間之評估；
- (5) 租賃標的、範圍或其他條款之修改。

租賃負債因前述用以決定租賃給付之指數或費率變動、殘值保證金額有變動以及購買、延長或終止選擇權之評估變動而再衡量時，係相對應調整使用權資產之帳面金額，並於使用權資產之帳面金額減至零時，將剩餘之再衡量金額認列於損益中。

對於減少租賃範圍之租賃修改，則係減少使用權資產之帳面金額以反映租賃之部分或全面終止，並將其與租賃負債再衡量金額間之差額則認列於損益中。

歡揚資訊股份有限公司個體財務報告附註(續)

本公司將不符合投資性不動產定義之使用權資產及租賃負債分別以單行項目表達於資產負債表中。

針對短期租賃及低價值標的資產租賃，本公司選擇不認列使用權資產及租賃負債，而係將相關租賃給付依直線基礎於租賃期間內認列為費用。

3. 出租人

本公司為出租人之交易，係於租賃成立日將租賃合約依其是否移轉附屬於標的資產所有權之幾乎所有風險與報酬分類，若是則分類為融資租賃，否則分類為營業租賃。於評估時，本公司考量包括租賃期間是否涵蓋標的資產經濟年限之主要部分等相關特定指標。

若本公司為轉租出租人，則係分別處理主租賃及轉租交易，並以主租賃所產生之使用權資產評估轉租交易之分類。若主租賃為短期租賃並適用認列豁免，則應將其轉租交易分類為營業租賃。

若協議包含租賃及非租賃組成部分，本公司使用國際財務報導準則第十五號之規定分攤合約中之對價。

融資租賃下所持有之資產，以租賃投資淨額之金額表達為應收融資租賃款。因協商與安排營業租賃所產生之原始直接成本，包含於租賃投資淨額內。租賃投資淨額係以能反映在各期間有固定報酬率之型態，於租賃期間分攤認列為利息收入。針對營業租賃，本公司採直線基礎將所收取之租賃給付於租賃期間內認列為租金收入。

民國一〇八年一月一日以前適用

承租人

租賃係屬營業租賃者，該等租賃資產未認列於本公司之資產負債表。

營業租賃之租金給付(不包括保險及維護等服務成本)依直線基礎於租賃期間認列為費用。由出租人提供為達成租賃安排之誘因總利益於租賃期間內以直線法認列為租金支出之減少。

或有租賃給付於租賃調整確定時，認列為當期費用。

(十三)無形資產

1. 認列及衡量

本公司取得其他有限耐用年限之無形資產，係以成本減除累計攤銷與累計減損後之金額衡量。

2. 後續支出

後續支出僅於可增加相關特定資產之未來經濟效益時始予以資本化。所有其他支出於發生時認列於損益。

歡揚資訊股份有限公司個體財務報告附註(續)

3.攤銷

攤銷係依資產成本減除估計殘值計算，並自無形資產達可供使用狀態起，採直線法於其估計耐用年限內認列為損益。

當期及比較期間之估計耐用年限如下：

(1)電腦軟體成本：3年

本公司於每一報導日檢視無形資產之攤銷方法、耐用年限及殘值，並於必要時適當調整。

(十四)非金融資產減損

本公司於每一報導日評估是否有跡象顯示非金融資產（除存貨、合約資產、遞延所得稅資產及員工福利產生之資產外）之帳面金額可能有減損。若有任一跡象存在，則估計該資產之可回收金額。

為減損測試之目的，係將現金流入大部分獨立於其他個別資產或資產群組之現金流入之一組資產作為最小可辨認資產群組。

可回收金額為個別資產或現金產生單位之公允價值減處分成本與其使用價值孰高者。於評估使用價值時，估計未來現金流量係以稅前折現率折算至現值，該折現率應反映現時市場對貨幣時間價值及對該資產或現金產生單位特定風險之評估。

個別資產或現金產生單位之可回收金額若低於帳面金額，則認列減損損失。

減損損失係立即認列於損益，且係先減少該現金產生單位受攤商譽之帳面金額，次就該單位內其他各資產帳面金額之比例減少各該資產帳面金額。

商譽以外之非金融資產則僅在不超過該資產若未於以前年度認列減損損失時所決定之帳面金額（減除折舊或攤銷）之範圍內迴轉。

(十五)收入之認列

客戶合約之收入

收入係按移轉商品或勞務而預期有權取得之對價衡量。本公司係於對商品或勞務之控制移轉予客戶而滿足履約義務時認列收入。本公司依主要收入項目說明如下：

(1)銷售商品

本公司係於對產品之控制移轉時認列收入。該產品之控制移轉係指產品已交付給客戶，且已無會影響客戶接受該產品之未履行義務。交付係發生於產品運送至特定地點，且客戶已依據銷售合約接受產品，或驗收條款已失效，或本公司有客觀證據認為已滿足所有驗收條件時。

(2)軟體資訊服務

本公司提供企業軟體資訊服務，並於提供勞務及軟體授權之財務報導期間認列相關收入。固定價格合約係以截至報導日實際已提供服務占總服務之比例為基礎認列收入，該比例係已發生成本占交易估計總成本之比例決定。

歡揚資訊股份有限公司個體財務報告附註(續)

若情況改變，將修正對收入、成本及完成程度之估計，並於管理階層得知情況改變而作修正之期間將造成之增減變動反映於損益。

固定價格合約下，客戶依約定之時程支付固定金額之款項。已提供之勞務超過支付款時，認列合約資產；支付款超過已提供之勞務，則認列合約負債。

若合約依提供勞務之時數計價，係以本公司有權開立發票之金額認列收入。本公司定期向客戶請款，開立發票後可收取對價。

(3)財務組成部分

本公司預期所有客戶合約移轉商品或勞務予客戶之時間與客戶為該商品或勞務付款之時間間隔皆不超過一年，因此，本公司不調整交易價格之貨幣時間價值。

(十六)員工福利

1.確定提撥計畫

確定提撥計畫之提撥義務係於員工提供服務期間內認列為費用。

2.確定福利計畫

本公司對確定福利計畫之淨義務係分別針對各項福利計畫以員工當期或以前期間服務所賺得之未來福利金額折算為現值計算，並減除任何計畫資產之公允價值。

確定福利義務每年由合格精算師以預計單位福利法精算。當計算結果對本公司可能有利時，認列資產係以從該計畫退還提撥金或對該計畫減少未來提撥金之形式可得之任何經濟效益之現值為限。計算經濟效益現值時，係考量任何最低資金提撥要求。

淨確定福利負債之再衡量數，包含精算損益、計畫資產報酬（不包括利息）及資產上限影響數之任何變動（不包括利息），係認列於其他綜合損益項下，並累計於保留盈餘。本公司決定淨確定福利負債（資產）之淨利息費用（收入），係使用年度報導期間開始時所決定之淨確定福利負債（資產）及折現率。確定福利計畫之淨利息費用及其他費用係認列於損益。

計畫修正或縮減時，所產生與前期服務成本或縮減利益或損失相關之福利變動數，係立即認列為損益。本公司於清償發生時，認列確定福利計畫之清償損益。

3.短期員工福利

短期員工福利義務係於服務提供時認列為費用。若係因員工過去提供服務而使本公司負有現時之法定或推定支付義務，且該義務能可靠估計時，將該金額認列為負債。

歡揚資訊股份有限公司個體財務報告附註(續)

(十七)股份基礎給付交易

權益交割之股份基礎給付協議以給與日之公允價值，於該獎酬之既得期間內，認列費用並增加相對權益。認列之費用係隨預期符合服務條件及非市價既得條件之獎酬數量予以調整；而最終認列之金額係以既得日符合服務條件及非市價既得條件之獎酬數量為基礎衡量。

有關股份基礎給付獎酬之非既得條件，已反映於股份基礎給付給與日公允價值之衡量，且預期與實際結果間之差異無須作核實調整。

現金交割之股份增值權應給付予員工之公允價值金額，係於員工達到可無條件取得報酬之期間內，認列費用並增加相對負債。於各報導日及交割日依股份增值權之公允價值重新衡量該負債，其任何變動係認列為損益。

(十八)所得稅

所得稅包括當期及遞延所得稅。除與企業合併、直接認列於權益或其他綜合損益之項目相關者外，當期所得稅及遞延所得稅應認列於損益。

當期所得稅包括依據當年度課稅所得（損失）計算之預計應付所得稅或應收退稅款，及任何對以前年度應付所得稅或應收退稅款之調整。其金額係按報導日之法定稅率或實質性立法之稅率衡量預期將支付或收取款項之最佳估計值。

遞延所得稅係就資產及負債於財務報導目的之帳面金額與其課稅基礎之暫時性差異予以衡量認列。下列情況產生之暫時性差異不予認列遞延所得稅：

- 1.非屬企業合併之交易原始認列之資產或負債，且於交易當時不影響會計利潤及課稅所得（損失）者；
- 2.因投資子公司及合資權益所產生之暫時性差異，本公司可控制暫時性差異迴轉之時間點且很有可能於可預見之未來不會迴轉者；以及

遞延所得稅係以預期暫時性差異迴轉時之稅率衡量，採用報導日之法定稅率或實質性立法稅率為基礎。

本公司僅於同時符合下列條件時，始將遞延所得稅資產及遞延所得稅負債互抵：

- 1.有法定執行權將當期所得稅資產及當期所得稅負債互抵；且
- 2.遞延所得稅資產及遞延所得稅負債與下列由同一稅捐機關課徵所得稅之納稅主體之一有關；
 - (1)同一納稅主體；或
 - (2)不同納稅主體，惟各主體意圖在重大金額之遞延所得稅資產預期回收及遞延所得稅負債預期清償之每一未來期間，將當期所得稅負債及資產以淨額基礎清償，或同時實現資產及清償負債。

叡揚資訊股份有限公司個體財務報告附註(續)

對於未使用之課稅損失及未使用所得稅抵減遞轉後期，與可減除暫時性差異，在很有可能有未來課稅所得可供使用之範圍內，認列為遞延所得稅資產。並於每一報導日予以重評估，就相關所得稅利益非屬很有可能實現之範圍內予以調減；或在變成很有可能有足夠課稅所得之範圍內迴轉原已減少之金額。

(十九)每股盈餘

本公司列示歸屬於本公司普通股權益持有人之基本及稀釋每股盈餘。本公司基本每股盈餘係以歸屬於本公司普通股權益持有人之損益，除以當期加權平均流通在外普通股股數計算之。稀釋每股盈餘則係將歸屬於本公司普通股權益持有人之損益及加權平均流通在外普通股股數，分別調整所有潛在稀釋普通股之影響後計算之。本公司之潛在稀釋普通股包括尚未經董事會決議且得按股票發放之員工酬勞。

(二十)部門資訊

本公司已於合併財務報告揭露部門資訊，因此個體財務報告不揭露部門資訊。

五、重大會計判斷、估計及假設不確定性之主要來源

管理階層依「證券發行人財務報告編製準則」編製本個體財務報告時，必須作出判斷、估計及假設，其將對會計政策之採用及資產、負債、收益及費用之報導金額有所影響。實際結果可能與估計存有差異。

管理當局持續檢視估計及基本假設，會計估計變動於變動期間及受影響之未來期間予以認列。

對於估計及假設之不確定性之相關資訊如下：

(一)應收帳款之備抵損失

本公司應收帳款之備抵損失，係以違約風險及預期損失率之假設為基礎估計。本公司於每一報導日考量歷史經驗、目前市場狀況及前瞻性估計，以判斷計算減損時須採用之假設及選擇之輸入值。相關假設及輸入值之說明請詳附註六(三)。

六、重要會計項目之說明

(一)現金及約當現金

	<u>108.12.31</u>	<u>107.12.31</u>
庫存現金及零用金	\$ 421	391
支票及活期存款	145,661	45,836
定期存款	114,403	78,400
現金流量表所列之現金及約當現金	<u>\$ 260,485</u>	<u>124,627</u>

本公司金融資產及負債之利率風險及敏感度分析之揭露請詳附註六(二十二)。

叡揚資訊股份有限公司個體財務報告附註(續)

(二)透過其他綜合損益按公允價值衡量之金融資產

	108.12.31	107.12.31
國內非上市(櫃)公司股票	\$ 38,879	45,714

1.透過其他綜合損益按公允價值衡量之權益工具投資

本公司持有該等權益工具投資為長期策略性投資且非為交易目的所持有，已指定為透過其他綜合損益按公允價值衡量。本公司民國一〇八年度及一〇七年度因上述金融資產公允價值變動認列於其他綜合(損)益項下分別為(6,835)千元及3,515千元。

2.信用風險及市場風險資訊請詳附註六(二十二)。

3.上述金融資產未有提供作質押擔保之情形。

(三)應收票據及應收帳款

	108.12.31	107.12.31
應收票據	\$ 608	686
應收帳款	142,104	130,919
應收帳款-關係人	760	1,573
減：備抵呆帳	(1,132)	(863)
	\$ 142,340	132,315

本公司針對所有應收票據及應收帳款採用簡化作法估計預期信用損失，亦即使用存續期間預期信用損失衡量，為此衡量目的，該等應收票據及應收帳款係按代表客戶依據合約條款支付所有到期金額能力之共同信用風險特性予以分組，並納入前瞻性之資訊，包括總體經濟及相關產業資訊。本公司應收票據及應收帳款之預期信用損失分析如下：

	108.12.31		
	應收票據及應收 帳款帳面金額	加權平均預期 信用損失率	備抵存續期間 預期信用損失
未逾期	\$ 134,547	0.01%	13
逾期180天以下	6,825	1%~2%	69
逾期181天以上	2,100	50%~100%	1,050
	\$ 143,472		1,132
	107.12.31		
	應收票據及應收 帳款帳面金額	加權平均預期 信用損失率	備抵存續期間 預期信用損失
未逾期	\$ 123,391	0.01%	12
逾期180天以下	8,860	1%~2%	89
逾期181天以上	927	50%~100%	762
	\$ 133,178		863

歡揚資訊股份有限公司個體財務報告附註(續)

本公司應收票據及應收帳款之備抵損失變動表如下：

	<u>108年度</u>	<u>107年度</u>
期初餘額	\$ 863	171
認列之減損損失	269	692
期末餘額	<u>\$ 1,132</u>	<u>863</u>

民國一〇八年及一〇七年十二月三十一日，本公司之應收票據及應收帳款均未有提供作質押擔保之情形。

(四)預付款項及其他金融資產

	<u>108.12.31</u>	<u>107.12.31</u>
預付款項	\$ 144,773	92,884
其他應收款	3,003	1,782
其他金融資產-流動	345	69,843
其他金融資產-非流動	12,796	3,187
	<u>\$ 160,917</u>	<u>167,696</u>

民國一〇八年及一〇七年十二月三十一日，本公司之預付款項係因客戶銷售合約而採購之維護服務及期間軟體授權產生之預付款項，該預付款項依合約期間逐期轉列營業成本項下。

民國一〇八年及一〇七年十二月三十一日，列入上述其他金融資產-流動項下之三個月以上定存金額分別為345千元及63,700千元。

民國一〇八年及一〇七年十二月三十一日，本公司之其他金融資產提供作質押之情形請詳附註八。

(五)存 貨

	<u>108.12.31</u>	<u>107.12.31</u>
商品存貨	<u>\$ 6,345</u>	<u>16,333</u>

民國一〇八年及一〇七年十二月三十一日，本公司之存貨均未有提供作質押擔保之情形。

(六)採用權益法之投資

本公司於報導日採用權益法之投資列示如下：

	<u>108.12.31</u>	<u>107.12.31</u>
子 公 司—採用權益法之投資	\$ 9,748	5,180
子 公 司—採用權益法之投資貸餘	-	(7,942)
合 計	<u>\$ 9,748</u>	<u>(2,762)</u>

本公司於民國一〇八年度及一〇七年度對子公司數碼第一顧問(薩摩亞)有限公司增資7,137千元及3,061千元。

叡揚資訊股份有限公司個體財務報告附註(續)

1. 子公司

請參閱民國一〇八年度合併財務報告。

2. 民國一〇八年及一〇七年十二月三十一日，本公司之採用權益法之投資均未有提供質押擔保之情事。

(七) 不動產、廠房及設備

本公司民國一〇八年度及一〇七年度不動產、廠房及設備之成本及折舊變動明細如下：

	土地	房屋及建築	運輸設備	辦公及 其他設備	租賃 改良物	總計
成本或認定成本：						
民國108年1月1日餘額	\$ 163,669	78,636	3,882	3,533	-	249,720
增 添	-	-	-	108	929	1,037
處 分	-	-	(810)	(596)	-	(1,406)
民國108年12月31日餘額	\$ 163,669	78,636	3,072	3,045	929	249,351
民國107年1月1日餘額	\$ 163,669	78,636	3,015	1,777	-	247,097
增 添	-	-	1,414	2,175	-	3,589
處 分	-	-	(547)	(419)	-	(966)
民國107年12月31日餘額	\$ 163,669	78,636	3,882	3,533	-	249,720
折舊：						
民國108年1月1日餘額	\$ -	20,944	2,019	1,079	-	24,042
本年度折舊	-	1,542	404	803	348	3,097
處 分	-	-	(675)	(596)	-	(1,271)
民國108年12月31日餘額	\$ -	22,486	1,748	1,286	348	25,868
民國107年1月1日餘額	\$ -	19,402	2,031	836	-	22,269
本年度折舊	-	1,542	444	648	-	2,634
處 分	-	-	(456)	(405)	-	(861)
民國107年12月31日餘額	\$ -	20,944	2,019	1,079	-	24,042
帳面價值：						
民國108年12月31日	\$ 163,669	56,150	1,324	1,759	581	223,483
民國107年12月31日	\$ 163,669	57,692	1,863	2,454	-	225,678
民國107年1月1日	\$ 163,669	59,234	984	941	-	224,828

民國一〇八年及一〇七年十二月三十一日，本公司之不動產、廠房及設備提供予金融機構作為借款及融資額度擔保之情形，請詳附註八。

歡揚資訊股份有限公司個體財務報告附註(續)

(八)使用權資產

本公司承租房屋及建築之成本及折舊，其變動明細如下：

	<u>房屋及建築</u>
使用權資產成本：	
民國108年1月1日餘額	\$ -
增 添	<u>5,875</u>
民國108年12月31日餘額	<u>\$ 5,875</u>
使用權資產之折舊：	
民國108年1月1日餘額	\$ -
本年度折舊	<u>1,878</u>
民國108年12月31日餘額	<u>\$ 1,878</u>
帳面價值：	
民國108年1月1日	<u>\$ -</u>
民國108年12月31日	<u>\$ 3,997</u>

(九)投資性不動產

本公司投資性不動產之變動明細如下：

	<u>土 地</u>	<u>房屋及建築</u>	<u>總 計</u>
成本或認定成本：			
民國108年1月1日餘額	\$ 6,441	4,020	10,461
民國108年12月31日餘額	<u>\$ 6,441</u>	<u>4,020</u>	<u>10,461</u>
民國107年1月1日餘額	\$ 6,441	4,020	10,461
民國107年12月31日餘額	<u>\$ 6,441</u>	<u>4,020</u>	<u>10,461</u>
折舊：			
民國108年1月1日餘額	\$ -	1,918	1,918
本年度折舊	-	<u>66</u>	<u>66</u>
民國108年12月31日餘額	<u>\$ -</u>	<u>1,984</u>	<u>1,984</u>
民國107年1月1日餘額	\$ -	1,852	1,852
本年度折舊	-	<u>66</u>	<u>66</u>
民國107年12月31日餘額	<u>\$ -</u>	<u>1,918</u>	<u>1,918</u>
帳面金額：			
民國108年12月31日	<u>\$ 6,441</u>	<u>2,036</u>	<u>8,477</u>
民國107年12月31日	<u>\$ 6,441</u>	<u>2,102</u>	<u>8,543</u>
民國107年1月1日	<u>\$ 6,441</u>	<u>2,168</u>	<u>8,609</u>

民國一〇八年及一〇七年十二月三十一日，本公司之投資性不動產提供予金融機構作為借款及融資額度擔保之情形，請詳附註八。

歡揚資訊股份有限公司個體財務報告附註(續)

本公司以營業租賃出租其投資性不動產，民國一〇八年度及一〇七年度產生之租金收入皆為400千元。

民國一〇八年及一〇七年十二月三十一日，本公司之投資性不動產其公允價值分別為17,686千元及18,857千元。

投資性不動產之公允價值係以鄰近地區相似不動產平均市場價值作為評價基礎。

(十)無形資產

本公司民國一〇八年度及一〇七年度無形資產之成本及攤銷明細如下：

	<u>電腦軟體成本</u>
成本：	
民國108年1月1日餘額	\$ 2,171
單獨取得	2,820
處分	<u>(1,094)</u>
民國108年12月31日餘額	<u>\$ 3,897</u>
民國107年1月1日餘額	\$ 3,794
單獨取得	658
處分	<u>(2,281)</u>
民國107年12月31日餘額	<u>\$ 2,171</u>
攤銷：	
民國108年1月1日餘額	\$ 1,277
本年度攤銷	969
處分	<u>(1,094)</u>
民國108年12月31日餘額	<u>\$ 1,152</u>
民國107年1月1日餘額	\$ 2,158
本年度攤銷	1,400
處分	<u>(2,281)</u>
民國107年12月31日餘額	<u>\$ 1,277</u>
帳面價值：	
民國108年12月31日	<u>\$ 2,745</u>
民國107年12月31日	<u>\$ 894</u>
民國107年1月1日	<u>\$ 1,636</u>

本公司民國一〇八年度及一〇七年度無形資產之攤銷費用列報於綜合損益表之下列項目：

	<u>108年度</u>	<u>107年度</u>
營業成本	\$ 517	826
營業費用	452	574
	<u>\$ 969</u>	<u>1,400</u>

歡揚資訊股份有限公司個體財務報告附註(續)

(十一)短期借款

	108.12.31	107.12.31
擔保銀行借款	\$ -	-
尚未使用額度	\$ 158,243	148,058
利率區間(%)	-%	-%

本公司以資產設定抵押供銀行借款之擔保情形，請詳附註八。

(十二)長期借款

本公司長期借款之明細、條件與條款如下：

	108.12.31			
	幣別	利率區間	到期年度	金額
擔保銀行借款	台幣	1.35%	109	\$ 6,782
減：一年內到期				(6,782)
合計				\$ -
尚未使用額度				\$ -

	107.12.31			
	幣別	利率區間	到期年度	金額
擔保銀行借款	台幣	1.35%	109	\$ 20,210
減：一年內到期				(13,428)
合計				\$ 6,782
尚未使用額度				\$ -

本公司以資產設定抵押供銀行借款之擔保情形，請詳附註八。

(十三)租賃負債

本公司租賃負債之帳面金額如下：

	108.12.31
流動	\$ 3,604
非流動	\$ 2,280

到期分析請詳附註六(二十二)金融工具。

租賃認列於損益之金額如下：

	108年度
租賃負債之利息費用	\$ 53
短期租賃之費用	\$ 2,064

租賃認列於現金流量表之金額如下：

	108年度
租賃之現金流出總額	\$ 4,147

叡揚資訊股份有限公司個體財務報告附註(續)

1.房屋及建築之租賃

本公司民國一〇八年十二月三十一日承租房屋及建築作為辦公處所，辦公處所之租賃期間通常為二年，部份租賃包含在租賃期間屆滿時得延長與原合約相同期間之選擇權。

2.其他租賃

本公司承租電腦設備之租賃期間為三年，部份租賃合約約定本公司於租賃期間屆滿時具有購買所承租資產之選擇權。

另，本公司租賃期間為一年內之短期租賃，本公司選擇適用豁免認列規定而不認列其相關使用權資產及租賃負債。

(十四)員工福利

1.確定福利計畫

本公司確定福利義務現值與計畫資產公允價值之調節如下：

	108.12.31	107.12.31
確定福利義務現值	\$ 60,461	56,984
計畫資產之公允價值	(43,135)	(39,723)
淨確定福利負債	\$ 17,326	17,261

本公司員工福利負債明細如下：

	108.12.31	107.12.31
帶薪假負債(帳列其他應付款)	\$ 20,933	18,030

本公司之確定福利計畫提撥至台灣銀行之勞工退休準備金專戶。適用勞動基準法之每位員工之退休支付，係依據服務年資所獲得之基數及其退休前六個月之平均薪資計算。

(1)計畫資產組成

本公司依勞動基準法提撥之退休基金係由勞動部勞動基金運用局(以下簡稱勞動基金局)統籌管理，依「勞工退休基金收支保管及運用辦法」規定，基金之運用，其每年決算分配之最低收益，不得低於依當地銀行二年定期存款利率計算之收益。

截至報導日，本公司之台灣銀行勞工退休準備金專戶餘額計43,135千元。勞工退休基金資產運用之資料包括基金收益率以及基金資產配置，請詳勞動部勞動基金運用局網站公布之資訊。

歡揚資訊股份有限公司個體財務報告附註(續)

(2)確定福利義務現值之變動

本公司民國一〇八年度及一〇七年度確定福利義務現值變動如下：

	<u>108年度</u>	<u>107年度</u>
1月1日確定福利義務	\$ 56,984	54,584
當期服務成本及利息	783	887
淨確定福利負債再衡量數	2,694	1,513
12月31日確定福利義務	<u>\$ 60,461</u>	<u>56,984</u>

(3)計畫資產公允價值之變動

本公司民國一〇八年度及一〇七年度確定福利計畫資產公允價值之變動如下：

	<u>108年度</u>	<u>107年度</u>
1月1日計畫資產之公允價值	\$ 39,723	36,572
預期報酬	557	608
淨確定福利負債再衡量數	1,224	912
已提撥至計畫之金額	1,631	1,631
12月31日計畫資產之公允價值	<u>\$ 43,135</u>	<u>39,723</u>

(4)認列為損益之費用

本公司民國一〇八年度及一〇七年度列報表費用之明細如下：

	<u>108年度</u>	<u>107年度</u>
淨確定福利負債之淨利息	<u>\$ 226</u>	<u>279</u>

(5)認列為其他綜合損益之淨確定福利負債之再衡量數

本公司累計認列於其他綜合損益之淨確定福利負債之再衡量數如下：

	<u>108年度</u>	<u>107年度</u>
精算損(益)	\$ 2,694	1,513
計畫資產報酬	(1,224)	(912)
	<u>\$ 1,470</u>	<u>601</u>

(6)精算假設

本公司於財務報導結束日用以決定確定福利義務現值之主要精算假設如下：

	<u>108.12.31</u>	<u>107.12.31</u>
折現率	1.125%	1.375%
未來薪資增加率	2.500%	2.500%

本公司預計於民國一〇八年度報導日後之一年內支付予確定福利計畫之提撥金額為1,631千元。

確定福利計畫之加權平均存續期間為16.79年。

叡揚資訊股份有限公司個體財務報告附註(續)

(7) 敏感度分析

民國一〇八年及一〇七年十二月三十一日當採用之主要精算假設變動對確定福利義務現值之影響如下：

	對確定福利義務之影響	
	增加0.25%	減少0.25%
108年12月31日		
折現率	\$ (2,346)	2,456
未來薪資增加率	2,376	(2,283)
107年12月31日		
折現率	(2,330)	2,444
未來薪資增加率	2,371	(2,274)

上述之敏感度分析係基於其他假設不變的情況下分析單一假設變動之影響。實務上許多假設的變動則可能是連動的。敏感度分析係與計算資產負債表之淨退休金負債所採用的方法一致。

本期編製敏感度分析所使用之方法與假設與前期相同。

2. 確定提撥計畫

本公司之確定提撥計畫係依勞工退休金條例之規定，依勞工每月工資6%之提繳率，提撥至勞工保險局之勞工退休金個人專戶。在此計畫下本公司提撥固定金額至勞工保險局後，即無支付額外金額之法定或推定義務。

本公司民國一〇八年度及一〇七年度確定提撥退休金辦法下之退休金費用分別為24,014千元及21,691千元，已提撥至勞工保險局。

(十五) 所得稅

1. 所得稅費用

本公司民國一〇八年度及一〇七年度之所得稅費用明細如下：

	108年度	107年度
當期所得稅費用	\$ 15,446	12,414
遞延所得稅利益	(2,181)	(1,535)
所得稅費用	\$ 13,265	10,879

叡揚資訊股份有限公司個體財務報告附註(續)

本公司民國一〇八年度及一〇七年度所得稅費用與稅前淨利之關係調節如下：

	<u>108年度</u>	<u>107年度</u>
稅前淨利	\$ 98,970	82,112
依本公司所在地國內稅率計算之所得稅	19,794	16,422
租稅獎勵	(6,614)	(5,241)
所得稅率變動	-	(1,262)
未分配盈餘加徵	1,578	1,202
其他	(1,493)	(242)
所得稅費用	<u>\$ 13,265</u>	<u>10,879</u>

2. 遞延所得稅資產

(1) 未認列遞延所得稅資產

民國一〇八年及一〇七年十二月三十一日與投資子公司相關之暫時性差異因本公司可控制該項暫時性差異迴轉之時點，且確信於可預見之未來不會迴轉，故未認列遞延所得稅資產。其相關金額如下：

	<u>108.12.31</u>	<u>107.12.31</u>
未認列為遞延所得稅資產之金額	<u>\$ 14,057</u>	<u>14,580</u>

(2) 已認列之遞延所得稅資產

民國一〇八年度及一〇七年度遞延所得稅資產之變動如下：

	確定福利 計 畫	遞延保固 收 入	其 他	合 計
民國108年1月1日	\$ 1,158	5,020	2,510	8,688
貸記(借記)損益	(281)	1,440	1,022	2,181
民國108年12月31日	<u>\$ 877</u>	<u>6,460</u>	<u>3,532</u>	<u>10,869</u>
民國107年1月1日	\$ 1,214	4,856	1,083	7,153
貸記(借記)損益	(56)	164	1,427	1,535
民國107年12月31日	<u>\$ 1,158</u>	<u>5,020</u>	<u>2,510</u>	<u>8,688</u>

3. 本公司營利事業所得稅業經稅捐稽徵機關核定至民國一〇六年度。

叡揚資訊股份有限公司個體財務報告附註(續)

(十六)資本及其他權益

1.普通股之發行

民國一〇八年及一〇七年十二月三十一日，本公司額定股本總額皆為400,000千元，每股面額10元，總計為40,000千股；已發行股本分別為242,000千元及220,000千元，總計分別為24,200千股及22,000千股。所有已發行股本之股款均已收取。

本公司民國一〇八年及一〇七年度流通在外股數調節表如下：

(以千股表達)	普 通 股	
	108年度	107年度
1月1日期初餘額	\$ 22,000	22,000
員工認股權執行	2,200	-
12月31日期末餘額	\$ 24,200	22,000

本公司民國一〇八年度因員工認股權憑證行使認股權而發行新股2,200千股，每股面額為10元，發行價格20元，業已辦妥法定登記程序，所有發行股份之股款均已收取。

2.資本公積

本公司資本公積餘額內容如下：

	108.12.31	107.12.31
普通股發行溢價	\$ 70,965	47,073

依公司法規定，資本公積需優先填補虧損後，始得按股東原有股份之比例以已實現之資本公積發給新股或現金。前項所稱之已實現資本公積，包括超過票面金額發行股票所得之溢額及受領贈與之所得。依發行人募集與發行有價證券處理準則規定，得撥充資本之資本公積，每年撥充之合計金額，不得超過實收資本額百分之十。

3.保留盈餘

依本公司章程規定，公司年度總決算如有盈餘，應先提繳稅款，彌補以往虧損，次提百分之十為法定盈餘公積，但法定盈餘公積已達本公司實收資本額時不在此限；另視公司營運需要及法令規定提列特別盈餘公積，如尚有盈餘併同期初未分配盈餘，由董事會擬具盈餘分配議案提請股東會決議分派之。

(1)法定盈餘公積

公司無虧損時，得經股東會決議，以法定盈餘公積發給新股或現金，惟以該項公積超過實收資本額百分之二十五之部分為限。

歡揚資訊股份有限公司個體財務報告附註(續)

(2)盈餘分配

本公司分別於民國一〇八年六月二十日及民國一〇七年六月二十二日經股東常會決議民國一〇七年度及一〇六年度盈餘分配案，有關分派予業主之股利如下：

	107年度		106年度	
	配息率(元)	金額	配息率(元)	金額
分派予普通股業主之股利：				
現金	\$ 1.64	<u>39,600</u>	0.80	<u>17,600</u>

(十七)股份基礎給付

本公司於民國一〇八年四月二十六日經董事會通過發行第一次員工認股權憑證2,200單位，每單位得認購普通股1,000股。主要發行條款如下：

- 1.認股價格：每股20元。
- 2.權利期間：認股權人自被授予員工認股權憑證後翌日即可執行100%權利。
- 3.履約方式：以本公司發行新股交付。
- 4.對象：本公司員工。
- 5.行使程序：認股權憑證之存續期間為二年，屆滿後未行使視同放棄。

本公司採用BlackScholes選擇權評價模式估計給與日股份基礎給付之公允價值，總酬勞成本為1,892千元，帳列資本公積及營業費用項下，民國一〇八年五月十六日本公司認股權憑證全數執行完畢。各項參數之資訊列示如下：

	員工認股權憑證
存續期間	2年
無風險利率	0.4603%
股價報酬波動率	31.72%

本公司民國一〇八年度員工認股權憑證之數量變動明細如下：

	認股權數量 (千股)
1月1日流通在外	-
本期給與數量	2,200
本期執行數量	<u>(2,200)</u>
12月31日流通在外	<u>-</u>

叡揚資訊股份有限公司個體財務報告附註(續)

(十八)每股盈餘

民國一〇八年度及一〇七年度基本每股盈餘及稀釋每股盈餘之計算如下：

	<u>108年度</u>	<u>107年度</u>
基本每股盈餘(元)：		
歸屬於本公司普通股權益持有人之淨利	\$ 85,705	71,233
普通股加權平均流通在外股數(千股)	23,386	22,000
	<u>\$ 3.66</u>	<u>3.24</u>
稀釋每股盈餘(元)：		
歸屬於本公司普通股權益持有人之淨利	\$ 85,705	71,233
普通股加權平均流通在外股數(千股)	23,386	22,000
估列員工酬勞之影響(千股)	342	283
普通股加權平均流通在外股數(調整稀釋性 潛在普通股影響數後)(千股)	23,728	22,283
	<u>\$ 3.61</u>	<u>3.20</u>

(十九)客戶合約之收入

1.收入之細分

	<u>108年度</u>	<u>107年度</u>
主要地區市場：		
中國	\$ 1,655	441
台灣	933,615	856,789
其他	2,638	2,767
	<u>\$ 937,908</u>	<u>859,997</u>
主要產品/服務線：		
銷貨收入	\$ 150,922	163,165
勞務收入	786,986	696,832
	<u>\$ 937,908</u>	<u>859,997</u>

歡揚資訊股份有限公司個體財務報告附註(續)

2.合約餘額

	108.12.31	107.12.31	107.1.1
應收票據	\$ 608	686	2,066
應收帳款	142,104	130,919	121,416
應收帳款—關係人	760	1,573	1,395
減：備抵損失	(1,132)	(863)	(171)
合 計	<u>\$ 142,340</u>	<u>132,315</u>	<u>124,706</u>
合約資產	\$ 93,047	72,298	80,386
減：備抵損失	(9)	(7)	-
合 計	<u>\$ 93,038</u>	<u>72,291</u>	<u>80,386</u>
合約負債	<u>\$ 247,032</u>	<u>164,756</u>	<u>137,856</u>

應收票據、應收帳款及其減損之揭露請詳附註六(三)。

民國一〇八年及一〇七年一月一日合約負債期初餘額於民國一〇八年度及一〇七年度認列為收入之金額分別為135,296千元及118,763千元。

合約資產主要因已認列收入之勞務收入於報導日尚未達請款要件所產生。本公司對於該對價有無條件之收款權利時，將轉列應收帳款。

合約負債主要係因客戶合約而預收款項所產生，本公司將於商品或勞務交付控制予客戶時轉列收入。

合約資產及合約負債之變動主要係源自本公司移轉商品或勞務予客戶而滿足履約義務之時點與客戶付款時點之差異。

3.分攤至尚未履行之履約義務之交易價格

商品銷售收入之合約存續期間為一年以內，故本公司採用準則之實務權宜作法，未揭露該等合約分攤至尚未履行之履約義務之交易價格。

民國一〇八年及一〇七年十二月三十一日，除商品銷售外，分攤至尚未履行之履約義務之交易價格彙總金額分別為837,937元及603,251元，本公司依履約義務之滿足程度逐步認列收入，預期將於未來三年內完成。

叡揚資訊股份有限公司個體財務報告附註(續)

(二十)員工及董事、監察人酬勞

依本公司章程規定，公司年度如有獲利，應提撥不低於5%為員工酬勞及不高於3%為董監事酬勞。但公司尚有累積虧損時，應預先保留彌補數額。前項員工酬勞發給股票或現金之對象，得包括符合一定條件之從屬公司員工，其條件及分配方式授權董事會決定之。

本公司民國一〇八年度及一〇七年度員工酬勞估列金額分別為5,379千元及4,463千元，董事及監察人酬勞估列金額分別為3,227千元及2,678千元，係以本公司各該段期間之稅前淨利扣除員工酬勞及董事、監察人酬勞前之金額乘上本公司章程所訂之員工酬勞及董事、監察人酬勞分派成數為估計基礎，並列報為民國一〇八年度及一〇七年度之營業費用。若次年度實際分派金額與估列數有差異時，則依會計估計變動處理，並將該差異認列為次年度損益。前述董事會決議分派之員工及董事、監察人酬勞金額與本公司民國一〇八年度及一〇七年度財務報告估列金額並無差異，相關資訊可至公開資訊觀測站查詢。

(二十一)營業外收入及支出

1.其他收入

本公司民國一〇八年度及一〇七年度之其他收入明細如下：

	108年度	107年度
利息收入	\$ 1,086	1,048
租金收入	560	567
股利收入	3,200	2,700
其 他	5,875	4,071
	\$ 10,721	8,386

2.其他利益及損失

本公司民國一〇八年度及一〇七年度之其他利益及損失明細如下：

	108年度	107年度
外幣兌換利益(損失)	\$ 1,155	(1,006)
處份不動產、廠房及設備損失	(45)	(5)
其 他	(97)	-
	\$ 1,013	(1,011)

3.財務成本

本公司民國一〇八年度及一〇七年度之財務成本明細如下：

	108年度	107年度
利息費用—銀行借款	\$ (176)	(365)
其 他	(53)	-
	\$ (229)	(365)

歡揚資訊股份有限公司個體財務報告附註(續)

(二十二)金融工具

1.信用風險

(1)信用風險最大暴險之金額

金融資產及合約資產之帳面金額代表最大信用暴險金額。

(2)信用風險集中情況

由於本公司有廣大客戶群，並未顯著集中與單一客戶進行交易，故應收帳款之信用風險並無顯著集中之虞。而為降低信用風險，本公司亦定期持續評估客戶財務狀況，惟通常不要求客戶提供擔保品。

2.流動性風險

下表為金融負債之合約到期日，包含估計利息之影響。

	合 約 現金流量	6個月 以內	6-12個月	1-2年	2-5年	超過5年
108年12月31日						
非衍生金融負債						
應付帳款及其他應付款(含 關係人)	\$ 212,211	212,211	-	-	-	-
租賃負債	6,047	1,851	1,851	2,345	-	-
一年內到期長期借款	6,809	6,809	-	-	-	-
	\$ 225,067	220,871	1,851	-	-	-
107年12月31日						
非衍生金融負債						
應付帳款及其他應付款 (含關係人)	\$ 202,124	202,124	-	-	-	-
長期借款(含一年內到期)	20,427	6,809	6,809	6,809	-	-
	\$ 222,551	208,933	6,809	6,809	-	-

本公司並不預期到期日分析之現金流量發生時點會顯著提早，或實際金額會有顯著不同。

3.匯率風險

(1)匯率風險之暴險

本公司暴露於重大外幣匯率風險之金融資產及負債如下：

	108.12.31			107.12.31		
	外幣	匯率	台幣	外幣	匯率	台幣
<u>金融資產</u>						
<u>貨幣性項目</u>						
美 金	\$ 954	29.980	28,601	380	30.715	11,672
<u>金融負債</u>						
<u>貨幣性項目</u>						
美 金	904	29.980	27,102	899	30.715	27,613

叡揚資訊股份有限公司個體財務報告附註(續)

(2) 敏感性分析

本公司貨幣性項目之匯率風險主要來自於以外幣計價之現金及約當現金、應收帳款、其他應收款及應付帳款等，於換算時產生外幣兌換損益。於民國一〇八年及一〇七年十二月三十一日當新台幣相對於美金貶值或升值5%，而其他所有因素維持不變之情況下，民國一〇八年度及一〇七年度之稅後淨利將分別增加或減少60千元及(638)千元。兩期分析係採用相同基礎。

(3) 貨幣性項目之兌換損益

由於本公司外幣交易種類繁多，故採彙整方式揭露貨幣性項目之兌換損益資訊，民國一〇八年度及一〇七年度外幣兌換(損)益(含已實現及未實現)分別為1,155千元及(1,006)千元。

4. 利率分析

本公司之利率風險主要來自於浮動利率之銀行借款，下列敏感度分析係假設報導日流通在外之浮動利率負債金額於報導期間皆流通在外。

若利率增加或減少0.5%，本公司民國一〇八年度及一〇七年度之稅後淨利將分別減少或增加27千元及81千元。

5. 公允價值資訊

(1) 金融工具之種類及公允價值

本公司透過其他綜合損益按公允價值衡量之金融資產係以公允價值衡量。各種類金融資產及金融負債之帳面金額及公允價值(包括公允價值等級資訊，但非按公允價值衡量金融工具之帳面金額為公允價值之合理近似值者，及租賃負債，依規定無須揭露公允價值資訊)列示如下：

		108.12.31				
		公允價值				
		帳面金額	第一級	第二級	第三級	合計
透過其他綜合損益按公允價值衡量之金融資產	\$	38,879	-	-	38,879	38,879
		107.12.31				
		公允價值				
		帳面金額	第一級	第二級	第三級	合計
透過其他綜合損益按公允價值衡量之金融資產	\$	45,714			45,714	45,714

叡揚資訊股份有限公司個體財務報告附註(續)

(2)按公允價值衡量金融工具之公允價值評價技術

(2.1)非衍生金融工具

金融工具如有活絡市場公開報價時，則以活絡市場之公開報價為公允價值。主要交易所及經判斷為熱門券之中央政府債券櫃台買賣中心公告之市價，皆屬上市(櫃)權益工具及有活絡市場公開報價之債務工具公允價值之基礎。

若能及時且經常自交易所、經紀商、承銷商、產業公會、訂價服務機構或主管機關取得金融工具之公開報價，且該價格代表實際且經常發生之公平市場交易者，則該金融工具有活絡市場公開報價。如上述條件並未達成，則該市場視為不活絡。一般而言，買賣價差甚大、買賣價差顯著增加或交易量甚少，皆為不活絡市場之指標。

除上述有活絡市場之金融工具外，其餘金融工具之公允價值係以評價技術或參考交易對手報價取得。透過評價技術所取得之公允價值可參照其他實質上條件及特性相似之金融工具之現時公允價值、現金流量折現法或以其他評價技術，包括以財務報導日可取得之市場資訊運用模型計算而得。

(2.2)衍生金融工具

係根據廣為市場使用者所接受之評價模型評價。遠期外匯合約通常係根據目前之遠期匯率評價。結構式利率衍生金融工具係依適當之選擇權定價模型或其他評價方法。

(3)第一等級與第二等級間之移轉

於民國一〇八年度及一〇七年度並無任何公允價值層級移轉之情形。

(4)第三等級之變動明細表

	無公開報價之 權益工具
民國108年1月1日	\$ 45,714
認列於其他綜合損益	(6,835)
民國108年12月31日	<u><u>\$ 38,879</u></u>
民國107年1月1日	\$ 42,199
認列於其他綜合損益	3,515
民國107年12月31日	<u><u>\$ 45,714</u></u>

(5)重大不可觀察輸入值(第三等級)之公允價值衡量之量化資訊

本公司公允價值衡量歸類為第三等級主要有透過其他綜合損益按公允價值衡量之金融資產－權益證券投資。

本公司無活絡市場之權益工具投資具有複數重大不可觀察輸入值。無活絡市場之權益工具投資之重大不可觀察輸入值因彼此獨立，故不存在相互關聯性。

歡揚資訊股份有限公司個體財務報告附註(續)

重大不可觀察輸入值之量化資訊列表如下：

項目	評價技術	重大不可觀察輸入值	重大不可觀察輸入值與公允價值關係
透過其他綜合損益按公允價值衡量之金融資產—無活絡市場之權益工具投資	市場法	<ul style="list-style-type: none"> 本益比乘數(108.12.31及107.12.31分別為15.90及15.73) 股價淨值比乘數(108.12.31及107.12.31分別為1.40及1.23) 缺乏市場流通性折價(108.12.31及107.12.31分別為23%及27%) 	<ul style="list-style-type: none"> 缺乏市場流通性折價與公允價值關係為反向 本益比乘數與股價淨值比乘數與公允價值關係為正向

(6)對第三等級之公允價值衡量，公允價值對合理可能替代假設之敏感度分析

本公司對金融工具之公允價值衡量係屬合理，惟若使用不同之評價模型或評價參數可能導致評價之結果不同。針對分類為第三等級之金融工具，若評價參數變動，則對本期其他綜合損益之影響如下：

	輸入值	向上或下變動	公允價值變動反應於其他綜合損益	
			有利變動	不利變動
民國108年12月31日				
透過其他綜合損益按公允價值衡量之金融資產				
無活絡市場之權益工具投資	本益比乘數	10%	3,014	(3,014)
	股價淨值比乘數	10%	632	(632)
	缺乏市場流通性折價	10%	1,089	(1,089)
民國107年12月31日				
透過其他綜合損益按公允價值衡量之金融資產				
無活絡市場之權益工具投資	本益比乘數	10%	4,019	(4,019)
	股價淨值比乘數	10%	486	(485)
	缺乏市場流通性折價	10%	1,667	(1,665)

本公司有利及不利變動係指公允價值之波動，而公允價值係根據不同程度之不可觀察之投入參數，以評價技術計算而得。若金融工具之公允價值受一個以上輸入值之所影響，上表僅反應單一輸入值變動所產生之影響，並不將輸入值間之相關性及變異性納入考慮。

(二十三)財務風險管理

1.概要

本公司因金融工具之使用而暴露於下列風險：

- (1)信用風險
- (2)流動性風險
- (3)市場風險

歡揚資訊股份有限公司個體財務報告附註(續)

本附註表達本公司上述各項風險之暴險資訊、本公司衡量及管理風險之目標、政策及程序。進一步量化揭露請詳個體財務報告各該附註。

2. 風險管理架構

董事會負責設置及監督本公司之風險管理架構。

本公司之風險管理政策包括辨認及分析本公司所面臨之風險，並藉由設定適當之風險限額及控制，以監督風險及風險限額之遵循。風險管理政策及系統定期覆核以反映市場情況及本公司運作之變化。本公司透過訓練、管理準則及作業程序，以發展有紀律且具建設性之控制環境，使所有員工了解其角色及義務。

本公司之董事會監督管理階層如何監控本公司風險管理政策及程序之遵循，及覆核本公司對於所面臨風險之相關風險管理架構之適當性。內部稽核人員協助本公司董事會扮演監督角色。該等人員進行定期及例外覆核風險管理控制及程序，並將覆核結果報告予董事會。

3. 信用風險

信用風險係本公司因客戶或金融工具之交易對手無法履行合約義務而產生財務損失之風險，主要來自於本公司應收客戶之帳款及投資。

(1) 應收票據、應收帳款及其他應收款

本公司已建立授信政策，依該政策在給予標準之付款條件前，須針對每一新客戶個別分析其信用評等。本公司之覆核包含，若可得時，外部之評等，及在某些情況下，銀行之照會。採購限額依個別客戶建立，此限額經定期覆核。未符合本公司基準信用評等之客戶僅得以預收基礎與本公司進行交易。

本公司設置有備抵呆帳帳戶以反映對應收票據、帳款及其他應收款可能減損之估計。備抵帳戶主要組成部分包含了與個別重大暴險相關之特定損失組成部分，及為了相似資產群組之已發生但尚未辨認之損失所建立之組合損失組成部分。

(2) 投資

銀行存款、固定收益投資及其他金融工具之信用風險，係由本公司財務部門衡量並監控。由於本公司之交易對象及履約他方均係信用良好之銀行及具投資等級及以上之金融機構、公司組織及政府機關，無重大之履約疑慮，故無重大之信用風險。

(3) 保證

截至民國一〇八年及一〇七年十二月三十一日止，本公司均無對集團外公司提供任何背書保證。

叡揚資訊股份有限公司個體財務報告附註(續)

4.流動性風險

本公司係透過管理及維持足夠部位之現金及約當現金以支應本公司營運並減輕現金流量波動之影響。本公司管理人員監督銀行融資額度使用狀況並確保借款合同條款之遵循。

5.市場風險

市場風險係指因市場價格變動，如匯率、利率、權益工具價格變動，而影響本公司之收益或所持有金融工具價值之風險。市場風險管理之目標係管控市場風險之暴險程度在可承受範圍內，並將投資報酬最佳化。

(1)匯率風險

本公司暴露於非以本公司之功能性貨幣計價之銷售、採購及借款交易所產生之匯率風險。本公司之功能性貨幣以新台幣為主。該等交易主要之計價貨幣有新台幣、美元及人民幣。

在任何時點，本公司針對未來一段期間內預期銷售及採購相關之估計匯率暴險規劃避險策略。此外，本公司針對外幣應收帳款及應付帳款採自然避險策略惟若曝險部位擴大或預期匯率有鉅幅波動，則將進行避險。

(2)利率風險

本公司之並無重大採浮動利率之債務。本公司透過不定期與往來銀行協商利率以降低利率風險。

(二十四)資本管理

本公司之資本管理目標係保障繼續經營之能力，以持續提供股東報酬及其他利害關係人利益，並維持最佳資本結構以降低資金成本。

為維持或調整資本結構，本公司可能調整支付予股東之股利、減資退還股東股款、發行新股或出售資產以清償負債。

本公司報導日之自有資本比率如下：

	<u>108.12.31</u>	<u>107.12.31</u>
權益總額	<u>\$ 489,797</u>	<u>406,246</u>
資產總額	<u>\$ 988,714</u>	<u>828,019</u>
自有資本比率	<u>50%</u>	<u>49%</u>

(二十五)非現金交易之投資及籌資活動

本公司於民國一〇八年度及一〇七年度之非現金交易投資及籌資活動以租賃方式取得使用權資產，請詳附註六(八)及(十三)。

叡揚資訊股份有限公司個體財務報告附註(續)

七、關係人交易

(一)關係人名稱及關係

於本個體財務報告之涵蓋期間內本公司之子公司及其他與本公司有交易之關係人如下：

關係人名稱	與本公司之關係
睿又揚信息科技(上海)有限公司 (睿又揚信息)	本公司間接投資之子公司
網軟股份有限公司(網軟)	本公司之子公司
網擎資訊軟體股份有限公司(網擎)	本公司為該公司之股東及法人董事

(二)與關係人之重大交易事項

1.營業收入

本公司對關係人之銷售金額如下：

	108年度	107年度
子公司	\$ 1,538	455

本公司銷售予關係人之銷貨價格及收款條件與一般銷售客戶無顯著不同。

2.採購

本公司對關係人之採購及認列成本或費用金額如下：

	採 購		進貨成本/費用	
	108年度	107年度	108年度	107年度
網擎	\$ 5,639	4,573	5,970	4,113
子公司	1,493	-	471	-
	\$ 7,132	4,573	6,441	4,113

本公司對關係人之進貨價格及付款條件與一般廠商無顯著不同。

3.佣金支出

本公司對關係人佣金支出金額如下：

	108年度	107年度
子公司	\$ 58	19

4.其他收入

本公司因提供關係人管理、行政及顧問服務及股利收入等計收之其他收入。

	108.12.31	107.12.31
網擎	\$ 4,216	3,699
子公司	983	446
	\$ 5,199	4,145

歡揚資訊股份有限公司個體財務報告附註(續)

5.應收關係人款項

本公司因上述交易產生之應收關係人款項及其他應收款項明細如下：

帳列項目	關係人類別	108.12.31	107.12.31
應收款項—關係人	子公司	\$ 760	1,573
其他應收款項	子公司	409	350
其他應收款項	網擎	80	80
		<u>\$ 1,249</u>	<u>2,003</u>

6.應付關係人款項

本公司因上述交易產生之應付關係人款項及其他應付款項明細如下：

帳列項目	關係人類別	108.12.31	107.12.31
應付帳款—關係人	網擎	\$ 757	3,098
應付帳款—關係人	子公司	-	7
其他應付款項	網擎	-	152
其他應付款項	子公司	12	-
		<u>\$ 769</u>	<u>3,257</u>

7.合約資產及負債

本公司因銷貨產生之合約資產及負債關係人款項明細如下：

帳列項目	關係人類別	108.12.31	107.12.31
合約資產	子公司	\$ -	263
合約負債	子公司	\$ 352	379

8.預付款項

本公司因向關係人採購服務及期間軟體授權產生之預付關係人款項明細如下：

帳列項目	關係人類別	108.12.31	107.12.31
預付款項	網擎	\$ 3,121	4,641
預付款項	子公司	882	-
		<u>\$ 4,003</u>	<u>4,641</u>

9.對關係人放款

本公司資金貸與關係人實際動支餘額如下：

	108年度	107年度
睿又揚信息(帳列其他金融資產-流動)	\$ -	<u>6,143</u>

本公司資金貸與關係人業已計息，且為無擔保放款，民國一〇八年度及一〇七年度因上述資金貸與產生之利息收入分別為138千元及241千元。

叡揚資訊股份有限公司個體財務報告附註(續)

10. 背書保證

本公司民國一〇八年十二月三十一日無提供予關係人背書保證額度。民國一〇七年十二月三十一日提供予子公司向金融機構融資之背書保證額度為8,944千元(人民幣2,000千元)。

(三) 主要管理階層人員交易

主要管理階層人員報酬包括：

	108年度	107年度
短期員工福利	\$ 27,993	23,070
退職後福利	540	540
股份基礎給付	1,023	-
	\$ 29,556	23,610

有關股份基礎給付之說明請詳附註六(十七)。

八、質押之資產

本公司提供質押擔保之資產帳面價值明細如下：

資產名稱	質押擔保標的	108.12.31	107.12.31
土地	長短期借款	\$ 163,669	163,669
房屋及建築	長短期借款	56,150	57,692
投資性不動產	短期借款	8,477	8,543
現金(帳列存出保證金項下)	投標及履約保證	27,391	20,060
定期存款(帳列其他金融資產 — 非流動項下)	履約保證	11,836	3,187
		\$ 267,523	253,151

九、重大或有負債及未認列之合約承諾

(一) 截至民國一〇八年及一〇七年十二月三十一日止，本公司由銀行提供保證之履約及保固保證金分別為56,757千元及66,942千元。

(二) 截至民國一〇八年及一〇七年十二月三十一日止，本公司已開立之借款額度及履約保證金之本票分別為318,924千元及316,700千元。

十、重大之災害損失：無。

十一、重大之期後事項：無。

叡揚資訊股份有限公司個體財務報告附註(續)

十二、其他

員工福利、折舊及攤銷費用功能別彙總如下：

功 能 別 性 質 別	108年度			107年度		
	屬於營業 成本者	屬於營業 費用者	合 計	屬於營業 成本者	屬於營業 費用者	合 計
員工福利費用						
薪資費用	198,760	319,580	518,340	199,761	272,590	472,351
勞健保費用	24,480	18,987	43,467	22,208	15,524	37,732
退休金費用	13,223	11,017	24,240	13,291	8,679	21,970
董事酬金	-	2,781	2,781	-	2,902	2,902
其他員工福利費用	208	1,181	1,389	266	1,090	1,356
折舊費用	2,494	2,547	5,041	1,312	1,388	2,700
攤銷費用	517	452	969	826	574	1,400

本公司民國一〇八年度及一〇七年度員工人數分別為611人及560人，其中未兼任員工之董事人數分別為5人及1人。

十三、附註揭露事項

(一)重大交易事項相關資訊

民國一〇八年度本公司依證券發行人財務報告編製準則之規定，應再揭露之重大交易事項相關資訊如下：

1. 資金貸與他人：

單位：新台幣千元

編號	貸出資金 之公司	貸與 對象	往來 科目	本期最 高金額	期末 餘額	實際動 支金額	利率 區間	資金 貸與 性質	業務往 來金額	有短期融 通資金必 要之原因	提列備 抵損失 金額	擔保品		對個別對 象資金貸 與限額	資金貸 與總 限額
												名稱	價值		
0	本公司	睿又揚信息 科技(上海) 有限公司	其他金融 資產-流動	6,320	-	-	4%	2	-	營運需求	-	無	-	48,980	97,959

註：本公司資金貸與最高限額為最近期財務報表淨值百分之二十為限，屬短期融通資金必要者對單一企業資金貸與金額則不超過淨值百分之十為限，屬業務往來性質者，對單一企業資金貸與金額以不超過雙方最近一年度間業務往來金額(雙方間進貨或銷貨金額孰高者)，且不得超過本公司淨值百分之十為限。本公司直接及間接持有表決權股份百分之百之國外公司間，個別貸與金額以不超過本公司上述淨值百分之二十為限，貸與總額以不超過上述淨值百分之五十為限。

註1：資金貸與性質屬業務往來者填1，屬有短期融通之必要者填2。

註2：期末餘額係董事會通過之額度。

歡揚資訊股份有限公司個體財務報告附註(續)

2. 為他人背書保證：

單位：新台幣千元

背書保證者公司編號	背書保證者公司名稱	被背書保證對象		對單一企業背書保證限額(註1)	本期最高背書保證餘額	期末背書保證餘額	實際動支金額	以財產擔保之背書保證金額	累計背書保證金額佔最近期財務報表淨值之比率	背書保證最高限額(註1)	屬母公司對子公司背書保證	屬子公司對母公司背書保證	屬對大陸地區背書保證
		公司名稱	關係(註2)										
0	本公司	睿又揚信息科技(上海)有限公司	2	73,470	9,206	-	-	-	- %	146,939	Y	N	Y

註1：本公司之背書保證總額以本公司最近期經會計師查核簽證或核閱之財務報表所載淨值百分之三十為限；對單一企業背書保證之金額則以不超過上述淨值百分之十五為限。

註2：背書保證者與被背書保證對象之關係有下列三種：

- (1) 有業務往來關係之公司。
- (2) 本公司直接及間接持有表決權之股份超過百分之五十之子公司。
- (3) 直接或間接對本公司持有表決權之股份超過百分之五十之公司。

3. 期末持有有價證券情形(不包含投資子公司、關聯企業及合資權益部分)：

單位：新台幣千元/千股

持有之公司	有價證券種類及名稱	與有價證券發行人之關係	帳列科目	期末				備註
				股數	帳面金額	持股比例	公允價值	
本公司	奕祥資訊股份有限公司	無	透過其他綜合損益按公允價值衡量之金融資產	400	6,316	16.00%	6,316	
"	網學資訊軟體股份有限公司	本公司為該公司之股東及法人董事	"	1,000	32,563	7.82%	32,563	

4. 累積買進或賣出同一有價證券之金額達新台幣三億元或實收資本額百分之二十以上者：無。

5. 取得不動產之金額達新台幣三億元或實收資本額百分之二十以上者：無。

6. 處分不動產之金額達新台幣三億元或實收資本額百分之二十以上者：無。

7. 與關係人進、銷貨之金額達新台幣一億元或實收資本額百分之二十以上者：無。

8. 應收關係人款項達新台幣一億元或實收資本額百分之二十以上者：無。

9. 從事衍生金融工具交易：無。

(二) 轉投資事業相關資訊：

民國一〇八年度本公司之轉投資事業資訊如下(不包含大陸被投資公司)：

單位：新台幣千元/千股

投資公司名稱	被投資公司名稱	所在地區	主要營業項目	原始投資金額		期末持有			被投資公司本期(損)益	本期認列之投資(損)益	備註
				本期期末	去年年底	股數	比率	帳面金額			
本公司	網軟股份有限公司	台灣	資訊軟體服務	1,938	1,938	434	51%	8,081	5,689	2,901	
"	數碼第一顧問(薩摩亞)有限公司	薩摩亞	控股與投資	72,941	65,804	2,445	100%	1,667	2,613	2,613	

(三) 大陸投資資訊：

1. 轉投資大陸地區之事業相關資訊：

單位：新台幣千元

大陸被投資公司名稱	主要營業項目	實收資本額	投資方式	本期期初自台灣匯出累積投資金額	本期匯出或收回投資金額		本期期末自台灣匯出累積投資金額	被投資公司本期損益	本公司直接或間接投資之持股比例	本期認列投資損益	期末投資帳面價值	截至本期末止已匯回投資收益
					匯出	收回						
睿又揚信息科技(上海)有限公司	資訊軟體服務	71,739 (美金2,290千元)	(註1)	60,644 (美金1,941千元)	7,137	-	67,781 (美金2,171千元)	2,613	100%	2,613 註2	1,659	-

註1：投資方式區分為透過第三地區公司再投資大陸公司。

註2：本期認列之投資損益，係依被投資公司同期間經會計師查核之財務報表。

歡揚資訊股份有限公司個體財務報告附註(續)

2.轉投資大陸地區限額：

本期期末累計自台灣匯出 赴大陸地區投資金額	經濟部投審會核准 投資金額	依經濟部投審會規定 赴大陸地區投資限額
67,781 (美金 2,171千元)	67,781 (美金 2,171千元)	293,878

3.重大交易事項：

本公司民國一〇八年度與大陸被投資公司直接或間接之重大交易事項，請詳「重大交易事項相關資訊」之說明。

十四、部門資訊

請詳民國一〇八年度合併財務報告。

叡揚資訊股份有限公司

現金及約當現金明細表

民國一〇八年十二月三十一日

單位：新台幣千元

項 目	摘 要	金 額
現 金	庫存現金及零用金	\$ 421
支票及活期存款		145,288
外幣存款(註)	美金	238
	日幣	135
定期存款(註)	台幣	88,200
	美金	26,203
合 計		<u>\$ 260,485</u>

註：係依108.12.31即期匯率換算

應收票據及應收帳款明細表

客 戶 名 稱	金 額
應收帳款—A	\$ 12,408
其他(註)	130,304
小 計	142,712
減：備抵呆帳	(1,132)
合 計	<u>\$ 141,580</u>

註：未達本科目餘額5%者，不予單獨列示。

叡揚資訊股份有限公司

存貨明細表

民國一〇八年十二月三十一日

單位：新台幣千元

項 目	金 額		市價基礎 淨變現價值
	成 本	市 價	
商品存貨	\$ 6,345	<u>15,671</u>	
減：備抵存貨跌價損失	-		
合 計	<u>\$ 6,345</u>		

毅揚資訊股份有限公司

採用權益法之投資變動明細表

民國一〇八年一月一日至十二月三十一日

單位：新台幣千元/千股

權 益 公 司	期初餘額		本期增加		本期減少		其他異動(註)		採用權益法 認列之關聯企業 (損)益之份額		國外營運機構 財務報表換算 之兌換差額		期末餘額		提供擔保 或質押情形	
	股數	金額	股數	金額	股數	金額	股數	金額	股數	金額	股數	金額	股數	金額		
權益法：																
數碼第一顧問(薩摩亞)有限公司	2,215	\$ (7,942)	230	7,137	-	-	-	-	2,613	(141)	2,445	1,667	100	1,667	無	
網軟股份有限公司	281	5,180	-	-	-	-	153	-	2,901	-	434	8,081	51	8,081	"	
加：採用權益法之投資貸餘		7,942		-		-		(7,942)	-	-	-	-		-		
合 計		\$ 5,180		7,137		-		(7,942)		5,514		(141)		9,748		

註：主係盈餘轉增資。

叡揚資訊股份有限公司

應付帳款明細表

民國一〇八年十二月三十一日

單位：新台幣千元

項 目	金 額
應付帳款—B	\$ 11,005
應付帳款—C	6,332
應付帳款—D	6,184
應付帳款—E	5,439
應付帳款—F	2,677
其他（註）	18,804
合 計	<u>\$ 50,441</u>

註：未達本科目餘額5%者，不予單獨列示。

叡揚資訊股份有限公司
其他應付款項及其他流動負債明細表

民國一〇八年十二月三十一日

單位：新台幣千元

項 目	金 額
應付獎金(含員工酬勞及董監酬勞)	\$ 106,791
應付勞健保費及退休金	16,544
員工帶薪假負債	20,933
應付營業稅	11,470
其他(註)	<u>7,627</u>
合 計	<u><u>\$ 163,365</u></u>

註：未達本科目餘額5%者，不予單獨列示。

叡揚資訊股份有限公司

營業成本明細表

民國一〇八年一月一日至十二月三十一日

單位：新台幣千元

項 目	金 額
期初存貨	\$ 16,333
加：本期進貨	33,771
減：期末存貨	(6,345)
轉入勞務成本	<u>(4,595)</u>
本期銷貨成本	39,164
本期勞務及其他成本	<u>414,734</u>
營業成本	<u><u>\$ 453,898</u></u>

營業費用明細表

項 目	推銷費用	管理費用	研究發展費用
薪資及獎金	\$ 84,197	126,349	109,034
保險費	3,620	9,070	7,073
其他(註)	13,705	30,136	18,604
合 計	<u><u>\$ 101,522</u></u>	<u><u>165,555</u></u>	<u><u>134,711</u></u>

註：未達本科目餘額5%者，不予單獨列示。

叡揚資訊股份有限公司



負責人：張培鏞





ISS

Since 1987

叡揚資訊 股份有限公司

台北市 10461 中山區德惠街 9 號 5 樓

Tel +886-2-2586-7890